

1. Lunderener Silvesterlauf

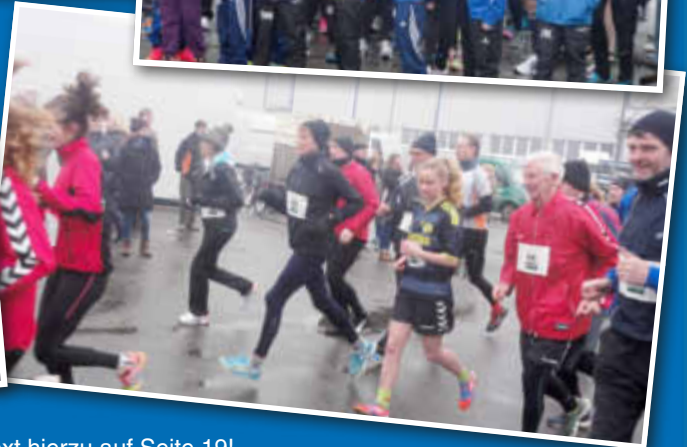

Bitte Lesen Sie den Text hierzu auf Seite 19!

Amtlicher Teil

Amtliche Bekanntmachungen für den Amtsbezirk Eider

Freibad Lunden - Kiosk neu zu verpachten

Die Gemeinde Lunden sucht **ab der Badesaison 2016 (ca. 01.05.2016)** eine/n Pächterin/Pächter für den Kiosk im gemeindeeigenen Freibad in 25774 Lunden, der von der Pächterin/dem Pächter selbstständig und auf eigene Rechnung geführt wird. Verbunden mit dem Betrieb des Kiosks sind der Verkauf und die Kontrolle der Eintrittskarten während der Öffnungszeiten für das Freibad. Hierzu wird eine Provision vereinbart.

Weiterhin ist das Pachtverhältnis an einen Dienstleistungsvertrag über die auszuführenden Reinigungstätigkeiten im Freibad (z. B. Umkleiden, Duschen, Toiletten) gebunden.

Wenn Sie interessiert sind, senden Sie bitte Ihre aussagefähigen Bewerbungsunterlagen bis zum 01.03.2016 an die Gemeinde Lunden, über das Amt KLG Eider, z. Hd. Frau Jeronimus, Kirchspielschreiber-Schmidt-Straße 1, 25779 Hennstedt.

Einladung

zu einer öffentlichen Sitzung des Amtsausschusses des Amtes Kirchspielslandgemeinden Eider **am Montag, 8. Februar 2016, um 19:00 Uhr**

Sitzungsort: Gastwirtschaft ‚Jägerstuben‘ in Barkenholm, Dorfstr. 28, 25791 Barkenholm

Tagesordnung:

1. Einwohnerfragestunde
2. Genehmigung der Niederschrift Nr. 14 vom 09.12.2015
3. Mitteilungen
 - 3.1. des Amtsvorstehers
 - 3.2. der Ausschussvorsitzenden
 - 3.3. des Leitenden Verwaltungsbeamten
4. Verlängerung des Überlassungsvertrages zwischen dem ehemaligen Amt KLG Tellingstedt und dem TSV Pahlhude (Tennisplätze)
5. Auftragsvergabe für die Heizungs- und Sanitärinstallation (Frischwasserleitung) in der Eiderlandschule in Hennstedt
6. Auftragsvergabe für das Gewerk Wärmedämmarbeiten an der Grundschule Lunden im Rahmen der Brandschutzsanieierung
7. Beratung und Beschlussfassung über die Haushaltssatzung für das Haushaltsjahr 2016 sowie die mittelfristige Finanzplanung für die Finanzplanjahre 2015 bis 2019
8. Teilnahme am
 - 8.1. Impulsprogramm Touristische Entwicklung im Amt KLG Eider
 - 8.2. Projekt „Optimierung Radinfrastruktur“
 - 8.3. Bildung eines Schulleiterwahlausschusses für die Grundschule Lunden, „Schule am Gehölz“
 - 8.4. Projekt „Optimierung Wanderinfrastruktur“
9. Eingaben und Anfragen
Die nachfolgenden Tagesordnungspunkte werden nach Maßgabe der Beschlussfassung durch den Amtsausschuss voraussichtlich **nicht öffentlich** behandelt:
10. Grundstücksangelegenheiten
11. Personalangelegenheiten

Mit freundlichen Grüßen

gez. *Manfred Lindemann*
Amtsvorsteher

Öffentliche Bekanntmachung über die Festsetzung der Grundsteuer, Hundesteuer, Abwasserabgabe, Friedhofsgebühren für das Kalenderjahr 2016 der amtsangehörigen Gemeinden

- | | |
|-----------------|----------------------|
| - Barkenholm | - Linden |
| - Bergewöhrden | - Lunden |
| - Dellstedt | - Norderheistedt |
| - Delve | - Pahlen |
| - Dörpling | - Rehm-Flehde-Bargen |
| - Fedderingen | - St. Annen |
| - Gauthorn | - Schalholz |
| - Glüsing | - Schlichting |
| - Groven | - Süderdorf |
| - Hemme | - Süderheistedt |
| - Hennstedt | - Tellingstedt |
| - Hövede | - Tielenhemme |
| - Hollingstedt | - Wallen |
| - Karolinenkoog | - Welmbüttel |
| - Kleve | - Westerborstel |
| - Krempel | - Wiemerstedt |
| - Lehe | - Wrohm |

Gemäß § 27 Abs. 3 des Grundsteuergesetzes vom 07. August 1973 (BGBl. I S. 965), sowie § 12 Kommunalabgabengesetz des Landes Schleswig-Holstein vom 10. Januar 2005 (GVObI. 2005, S. 27) in den jeweils zurzeit gültigen Fassungen, wird die Grundsteuer, die Hundesteuer, die Friedhofsgebühr, sowie die Abwasserabgabe für diejenigen Abgabepflichtigen, die für das Kalenderjahr 2016 der Höhe nach die gleiche Abgabe wie im Vorjahr zu entrichten haben, durch diese öffentliche Bekanntmachung festgesetzt.

Die Abgaben für das Jahr 2016 sind in gleicher Höhe und zu den angegebenen Fälligkeitsterminen entsprechend dem zuletzt bekannt gegebenen Jahresbescheid zu entrichten. Eintretende Änderungen in der Abgabenhöhe oder in den Berechnungsgrundlagen werden den einzelnen Abgabenschuldnern oder deren Vertretern jeweils durch Änderungsbescheide mitgeteilt.

Mit dem Tag der öffentlichen Bekanntmachung dieser Steuerfestsetzung treten für die Abgabepflichtigen die gleichen Rechtswirkungen ein, wie wenn ihnen an diesem Tage ein schriftlicher Bescheid zugegangen wäre.

Rechtsbehelfsbelehrung:

Gegen die durch öffentliche Bekanntmachung bewirkte Abgabenfestsetzung kann innerhalb eines Monats nach Bekanntmachung Widerspruch erhoben werden. Der Widerspruch ist schriftlich oder zur Niederschrift beim Amt KLG Eider - Der Amtsvorsteher -, Kirchspielschreiber-Schmidt-Straße 1, 25779 Hennstedt einzulegen. Der Widerspruch hat keine aufschiebende Wirkung, d. h. er entbindet nicht von der Verpflichtung zur termingerechten Zahlung.

Amt KLG Eider
- Der Amtsvorsteher -
FD Steuern und Abgaben

Im Auftrag

Florian Gude und Mareike Hansen

Amtliche Bekanntmachungen der Gemeinden

Gemeinde Bergewöhrden

Öffentliche Bekanntmachung der Gemeinde Bergewöhrden

Widmung einer Straße in der Gemeinde Bergewöhrden

Widmungsverfügung

Gemäß § 6 Abs. 1 des Straßen- und Wegegesetzes des Landes Schleswig-Holstein (StrWG) in der Neufassung vom 25.11.2003 (GVObI. Schl.-H. S.631), berichtigt am 29.04.2004 (GBOBl. Schl.-H. S.140), in der zur Zeit geltenden Fassung

werden nach Beschlussfassung der Gemeindeversammlung Bergewörden vom 08.12.2015 die nachstehenden Verkehrsflächen

„Siemsche Weide“ und „Eidertwiete“
(Flurstücke 92, 94, 96, 97, 100 und 4/3 der Flur 1
Gemarkung Bergewörden)

dem öffentlichen Verkehr gewidmet. Die zu widmenden Verkehrsflächen sind im anliegenden Lageplan rot straffiert.

Die Verkehrsflächen werden gemäß § 3 Abs. 1 Ziffer 3 a des Straßen- und Wegegesetzes Schleswig-Holstein in die Straßen- und Wegegeseztes Schleswig-Holstein in die Straßen- und Wegegeseztes Schleswig-Holstein in die Straßen- und Wegegeseztes Schleswig-Holstein eingestuft. Träger der Straßenbaulast ist die Gemeinde Bergewörden.

Die Widmung dieser Straßen wird hiermit nach § 6 Abs. 2 des Straßen- und Wegegesetzes Schleswig-Holstein öffentlich bekanntgegeben.

Rechtsbehelfsbelehrung:

Gegen diese Verfügung kann innerhalb eines Monats nach Bekanntgabe schriftlich oder zur Niederschrift beim Amtes KLG Eider, Der Amtsvorsteher, Kirchspielsschreiber-Schmidt-Str. 1, 25779 Hennstedt Widerspruch eingelegt werden.

Hennstedt, den 21.01.2016

Amt KLG Eider
Der Amtsvorsteher
Im Auftrag
gez. Ronja Steffen



Gemeinde Delve



www.delve.de

Gemeinde Delve
- Die Bürgermeisterin -

Einladung zu einer öffentlichen Einwohnerversammlung

der Gemeinde Delve gem. § 16b der Gemeindeordnung am 18. Februar 2016, um 19:30 Uhr in Struve's Gasthof, Mittelstraße 2, Delve

Tagesordnung:

1. Eröffnung und Begrüßung
2. Rückblick 2015

3. Bericht der Ausschussvorsitzenden
4. Bericht zum Feuerwehrwesen
5. Geplante Vorhaben 2016/2017
6. Seniorenausflug 2016
7. Sonstiges

Beste Grüße

Petra Elmenthaler
Bürgermeisterin

Gemeinde Dörpling

Gemeinde Dörpling
Der Bürgermeister

Einladung

Zu der am Donnerstag, 11. Februar 2016, um 19:30 Uhr, in der Gaststätte Braun, Hauptstr. 8, 25794 Dörpling, stattfindenden öffentlichen Sitzung der Gemeindevertretung Dörpling lade ich hiermit ein.

Tagesordnung:

1. Einwohnerfragestunde
2. Genehmigung der Niederschrift Nr. 9 vom 24.09.2015
3. Mitteilungen
4. Beratung und Beschlussfassung über Zuschüsse an Vereine und Verbände 2016
5. Beratung und Beschlussfassung über die Haushaltssatzung für das Haushaltsjahr 2016 mit mittelfristiger Finanzplanung für die Finanzplanjahre 2015 bis 2019
6. Beratung und Beschlussfassung über die Vergabe und Finanzierung des Breitbandausbaus im Verbandsgebiet des Breitband-Zweckverbandes Dithmarschen
7. Beratung und Beschlussfassung zur Ermächtigung des Wegeunterhaltungsverbandes Dithmarschen wegen der Verwaltung von Entschädigungszahlungen der Tenne
8. Eingaben und Anfragen
Die nachfolgenden Tagesordnungspunkte werden nach Maßgabe der Beschlussfassung durch die Gemeindevertretung voraussichtlich nicht öffentlich behandelt:
9. Abschluss eines öffentlich-rechtlichen Vertrages über die Zerlegung des Gewerbesteueraufkommens eines Betriebes
10. Grundstücksangelegenheiten

Mit freundlichen Grüßen

gez. Volker Lorenzen
Bürgermeister

Gemeinde Gaushorn

Öffentliche Bekanntmachung 24106 Kiel, 13. Januar 2016

Bundesamt für Infrastruktur, Umweltschutz und Dienstleistungen der Bundeswehr
Kompetenzzentrum Baumanagement Kiel
- Schutzbereichbehörde -
Feldstraße 234
Tel.: 0431/384-5450
E-Mail: BAIUDBwKompZBauMgmKiK4g@bundeswehr.org

I. Schutzbereichanordnung:

Bundesministerium der Verteidigung Bonn, 09. Dezember 2015
IUD 16 - Anordnung-Nr.: 1/426 SH

Anordnung**Erklärung eines Gebietes
zum Schutzbereich**

Aufgrund der §§ 1, 2 und 9 des Gesetzes über die Beschränkung von Grundeigentum für die militärische Verteidigung (Schutzbereichsgesetz) vom 7. Dezember 1956 (BGBl. I, S. 899), zuletzt geändert durch Artikel 11 des Gesetzes zur Steigerung der Attraktivität des Dienstes in der Bundeswehr vom 13. Mai 2015 (BGBl. I, S. 706) wird ein Gebiet in den Gemeinden Nordhastedt und Gaushorn, Kreis Dithmarschen, Land Schleswig-Holstein zum Schutzbereich für die Verteidigungsanlage Riese - Hude erklärt.

Das zum Schutzbereich erklärte Gebiet ist in dem Plan des Schutzbereiches für die Verteidigungsanlage Riese - Hude (Schutzbereichsplan) vom 09. Dezember 2015 durch einen Vollkreis mit einem Radius von 100 m und einen Sektor mit einer Länge von 1.400 m gekennzeichnet, die (durch schwarze durchgezogene bzw. Strich-Punkt Linien abgegrenzt werden). Folgende Grundstücke werden von dem Schutzbereich erfasst:

Gemeinde Gaushorn

Gemkg-Code: 3317
Gemarkung: Gaushorn
Flur: 4
Flurstück: 28/2 39

Teilweise betroffene Flurstücke:

Gemeinde Gaushorn

Gemkg-Code: 3317
Gemarkung: Gaushorn
Flur: 4
Flurstück: 55 /6 27 /2 30 /1 27 /1 28 /3 55 /7 41 /1
24 58 16 33 34 37 /1 42
Flur: 5
Flurstück: 30 33/2

Gemeinde Nordhastedt

Gemkg-Code: 3075
Gemarkung: Osterwohld
Flur: 4
Flurstück: 14/1 15/1 45/2 46/1
Flur: 5
Flurstück: 35/1 36/0 38/1 43/0

Gemeinde Schrum

Gemkg-Code: 3084
Gemarkung: Schrum
Flur: 1
Flurstück: 61/2 95/1

Aus vermessungstechnischen Gründen ist nicht auszuschließen, dass vorstehend nicht alle Grundstücke erfasst sind. Der Plan des Schutzbereiches ist die verbindliche Grundlage dieser Schutzbereichsanordnung (§ 2 Abs. 1 SchBG).

Der Schutzbereichsplan vom 09. Dezember 2015, BMVg - IUD 16 - Anordnung-Nr.: 1/426SH/1, ist Bestandteil dieser Anordnung.

Die maßgebliche Ausfertigung des Planes ist bei dem

- Bundesamt für Infrastruktur, Umweltschutz und Dienstleistungen der Bundeswehr - Kompetenzzentrum Baumanagement Kiel - Schutzbereichbehörde - in 24106 Kiel, Feldstraße 234, und eine weitere Ausfertigung jeweils bei dem,
- Bundeswehr-Dienstleistungszentrum Husum, Industriestraße 15, 25813 Husum der,
- Kirchspielslandgemeinde Heider Umland, Kirchspielsweg 6, 25746 Heide und der
- Kirchspielslandgemeinde Eider, Kirchspielsschreiber-Schmidt-Str. 1, 25779 Hennstedt zur Einsichtnahme niedergelegt.

Der Plan ist den Beteiligten nur bekannt zu geben, soweit sie von dieser Anordnung betroffen sind (§ 2 Abs. 1 SchBG).

Änderungen der Grundstücksbezeichnungen (Flur-, Flurstücknummern) sowie der Grundstücksgrenzen sind auf die Wirksamkeit der Schutzbereichsanordnung ohne Einfluss.

Rechtsbehelfsbelehrung

Gegen diese Anordnung kann innerhalb eines Monats nach Bekanntgabe Klage bei dem Verwaltungsgericht Schleswig-Holstein, Brockdorff-Rantzau-Straße 13, 24837 Schleswig schriftlich oder zur Niederschrift des Urkundsbeamten der Geschäftsstelle erhoben werden.

Die Klage muss den Kläger, den Beklagten und den Streitgegenstand bezeichnen. Sie soll einen bestimmten Antrag enthalten. Die zur Begründung dienenden Tatsachen und Beweismittel sollen angegeben werden.

Die Klage ist gegen die Bundesrepublik Deutschland, vertreten durch das Bundesministerium der Verteidigung, 53003 Bonn, dieses vertreten durch das Bundesamt für Infrastruktur, Umweltschutz und Dienstleistungen der Bundeswehr - Kompetenzzentrum Baumanagement Kiel, Feldstraße 234, 24106 Kiel, zu richten.

Der Klage nebst Anlagen sollen so viele Abschriften beigefügt werden, dass alle Beteiligten eine Ausfertigung erhalten können.

Im Auftrag

gez. Simon

II. Mit Anordnung des Schutzbereiches treten von Gesetzes wegen folgende Beschränkungen ein:

Die Genehmigung des Bundesamtes für Infrastruktur, Umweltschutz und Dienstleistungen der Bundeswehr - Kompetenzzentrum Baumanagement Kiel - Schutzbereichbehörde ist einzuholen, wenn im Schutzbereich bauliche und andere Anlagen oder Vorrichtungen über oder unter der Erdoberfläche errichtet, geändert oder beseitigt, Inseln, Küsten oder Gewässer verändert, in anderer Weise die Bodengestaltung und Bodennutzung außer der landwirtschaftlichen Nutzung verändert werden sollen (§ 3 Abs. 1 SchBG)

III. Maßnahmen des Bundesamtes für Infrastruktur, Umweltschutz und Dienstleistungen der Bundeswehr Kompetenzzentrum Baumanagement Kiel - Schutzbereichbehörde (Vollzugsmaßnahmen):

Es werden hiermit folgende Maßnahmen nach § 5 Abs. 1 SchBG getroffen:

Für den Nahbereich gelten folgende Beschränkungen gefordert: In einem Radius von 100 m um den Antennenfußpunkt bedarf die Errichtung, Änderung oder Beseitigung baulicher oder anderer Anlagen/Vorrichtungen über oder unter der Erdoberfläche der Genehmigung durch die Schutzbereichbehörde (§ 3 Abs. 1 SchBG).

Auf einer Länge von 1400 m vom Antennenfußpunkt in Abstrahlrichtung zur Gegenstelle (s. Ziffer 5) ist ein Sektor zu bilden, dessen Öffnungswinkel 100 beträgt.

Innerhalb dieses Schutzbereiches (1400 m Sektor):

- bedarf die Einrichtung/Errichtung, Änderung oder Beseitigung baulicher oder anderer Anlagen/Vorrichtungen der Genehmigung durch die Schutzbereichbehörde (§ 3 Abs. 1 SchBG); die Belange der Bundeswehr und der Gaststreitkräfte gem. § 1 Abs. 6 Ziff. 10 BauGB sowie § 2 Abs. 2 Ziff. 7 ROG sind zu berücksichtigen;
- ist die Errichtung von Bauwerken und Anlagen aller Art, deren Höhe eine Ebene überragt, die 10 m unter der Antennenunterkante (Höhenbegrenzung 28,00 m ü NHN, siehe Anlage 2, Abb. 1) verläuft, nicht zulässig;
- ist die Errichtung von Hoch- und Höchstspannungsleitungen sowie der Betrieb von Windkraftanlagen nicht zulässig.
- ist der Betrieb elektrischer Bahnen gem. SchBG § 3 Abs. (1) genehmigungspflichtig.

Trassenschutz außerhalb des Schutzbereiches (100 m Vollkreis, 1400 m Sektor)

Im Anschluss an den 1400 m Sektor ist im Abstand von 1400 m vom Antennenfußpunkt ein Korridor von +/- 100 m beiderseits der Hauptstrahlrichtung (PTL = Primary Target Line) bis zur Gegenstelle zu bilden.

Dies gilt nicht als Schutzbereich gemäß SchBG, vielmehr besteht hier Trassenschutz gem. § 2 Abs. 2 Nr. 7 ROG und § 1 Abs. 6 Nr. 10 BauGB.

In diesem Bereich ist vor Errichtung von Bauwerken und Anlagen eine Beteiligung erforderlich, da die Bundeswehr die Belange der Verteidigung hier als Betroffenenvertreter und nicht als Schutzbereichsbehörde wahrnimmt.

Rechtsbehelfsbelehrung

Gegen diese Maßnahmen der Schutzbereichbehörde kann innerhalb eines Monats nach Bekanntgabe schriftlich oder zur Niederschrift bei dem Bundesamt für Infrastruktur, Umweltschutz und Dienstleistungen der Bundeswehr - Kompetenzzentrum Baumanagement Kiel - Schutzbereichbehörde, Feldstraße 234, 24106 Kiel Widerspruch erhoben werden.

IV. Weitere Hinweise

1. Die Beteiligten haben die Möglichkeit einzusehen:

- die Begründung für die Anordnung des Schutzbereiches
- den Plan des Schutzbereiches
- den Wortlaut des Schutzbereichsgesetzes
- § 3 Genehmigungspflicht für Anlagen und Veränderungen
- § 6 Duldungspflichten
- § 8 Wiederherstellung des ursprünglichen Zustandes
- § 9 Schutzbereichbehörde, Zuständigkeitsregelung
- § 27 Ordnungswidrigkeiten

bei

- Kirchspielslandgemeinde Heider Umland, Kirchspielsweg 6, 25746 Heide
- Kirchspielslandgemeinde Eider, Kirchspielsschreiber-Schmidt-Str. 1, 25779 Hennstedt
- dem Bundeswehr-Dienstleistungszentrum Husum, Industriestraße 15, 25813 Husum und
- dem Bundesamt für Infrastruktur, Umweltschutz und Dienstleistungen der Bundeswehr - Kompetenzzentrum Baumanagement Kiel - Schutzbereichbehörde, Feldstraße 234, 24106 Kiel

2. Befreiungen:

Darüber kann jeder Betroffene bei den unter 1. genannten Stellen Auskunft erhalten, inwieweit er davon befreit ist, Genehmigungen einzuholen.



Öffentliche Bekanntmachung _____ 24106 Kiel, 13. Januar 2016

Bundesamt für Infrastruktur, Umweltschutz und Dienstleistungen der Bundeswehr
Kompetenzzentrum Baumanagement Kiel
- Schutzbereichbehörde -
Feldstraße 234

Tel.: 0431 384-5450

E-Mail: BAIUDBwKompZBauMgmKIK4@bundeswehr.org

I. Schutzbereichanordnung:

Bundesministerium der Verteidigung Bonn, 09. Dezember 2015
IUD I 6- Anordnung-Nr.: 1/427 SH

Anordnung**Erklärung eines Gebietes zum Schutzbereich**

Aufgrund der §§ 1, 2 und 9 des Gesetzes über die Beschränkung von Grundeigentum für die militärische Verteidigung (Schutzbereichsgesetz) vom 7. Dezember 1956 (BGBl. I, S. 899), zuletzt geändert durch Artikel 11 des Gesetzes zur Steigerung der Attraktivität des Dienstes in der Bundeswehr vom 13. Mai 2015 (BGBl. I, S. 706) wird ein Gebiet in den Gemeinden Nordhastedt und Gaushorn, Kreis Dithmarschen, Land Schleswig-Holstein zum Schutzbereich für die Verteidigungsanlage Riese - Schwesing erklärt.

Das zum Schutzbereich erklärte Gebiet ist in dem Plan des Schutzbereiches für die Verteidigungsanlage Riese - Schwesing (Schutzbereichplan) vom 09. Dezember 2015 durch einen Vollkreis mit einem Radius von 100 m und einen Sektor mit einer Länge von 1.400 m gekennzeichnet, die (durch schwarze durchgezogene bzw. Strich-Punkt Linien abgegrenzt werden). Folgende Grundstücke werden von dem Schutzbereich erfasst:

Gemeinde Gaushorn

Gemkg-Code: 3317
Gemarkung: Gaushorn
Flur: 5
Flurstück: 64/18
Teilweise betroffene Flurstücke:
Gemeinde Gaushorn
Gemkg-Code: 3317

Gemarkung: Gaushorn
Flur: 4
Flurstück: 30 /1 28 /2 45 28 /3 33 42 55 /7
Flur: 5
Flurstück: 29/1 60 16 17 19 25 65 /18 26 /0 28 /0
30 /0 33/2
Gemeinde Nordhastedt
Gemkg-Code: 3075
Gemarkung: Osterwohld
Flur: 4
Flurstück: 14/1 15/1 45/2 46/1 55/7
Flur: 5
Flurstück: 35/1 36/0 38/1 43/0

Aus vermessungstechnischen Gründen ist nicht auszuschließen, dass vorstehend nicht alle Grundstücke erfasst sind. Der Plan des Schutzbereiches ist die verbindliche Grundlage dieser Schutzbereichsanordnung (§ 2 Abs. 1 SchBG).

Der Schutzbereichplan vom 09. Dezember 2015, BMVg - IUD I 6- Anordnung-Nr.: 1/427 SH/1, ist Bestandteil dieser Anordnung.

Die maßgebliche Ausfertigung des Planes ist bei dem

- Bundesamt für Infrastruktur, Umweltschutz und Dienstleistungen der Bundeswehr - Kompetenzzentrum Baumanagement Kiel - Schutzbereichbehörde - in 24106 Kiel, Feldstraße 234, und eine weitere Ausfertigung jeweils bei dem,
- Bundeswehr-Dienstleistungszentrum Husum, Industriestraße 15, 25813 Husum der,
- Kirchspielslandgemeinde Heider Umland, Kirchspielsweg 6, 25746 Heide und der
- Kirchspielslandgemeinde Eider, Kirchspielsschreiber-Schmidt-Str. 1, 25779 Hennstedt zur Einsichtnahme niedergelegt.

Der Plan ist den Beteiligten nur bekannt zu geben, soweit sie von dieser Anordnung betroffen sind (§ 2 Abs. 1 SchBG).

Änderungen der Grundstücksbezeichnungen (Flur-, Flurstücknummern) sowie der Grundstücksgrenzen sind auf die Wirksamkeit der Schutzbereichsanordnung ohne Einfluss.

Rechtsbehelfsbelehrung

Gegen diese Anordnung kann innerhalb eines Monats nach Bekanntgabe Klage bei dem Verwaltungsgericht Schleswig-Holstein, Brockdorff-Rantau-Straße 13, 24837 Schleswig schriftlich oder zur Niederschrift des Urkundsbeamten der Geschäftsstelle erhoben werden.

Die Klage muss den Kläger, den Beklagten und den Streitgegenstand bezeichnen. Sie soll einen bestimmten Antrag enthalten. Die zur Begründung dienenden Tatsachen und Beweismittel sollen angegeben werden.

Die Klage ist gegen die Bundesrepublik Deutschland, vertreten durch das Bundesministerium der Verteidigung, 53003 Bonn, dieses vertreten durch das Bundesamt für Infrastruktur, Umweltschutz und Dienstleistungen der Bundeswehr - Kompetenzzentrum Baumanagement Kiel, Feldstraße 234, 24106 Kiel, zu richten.

Der Klage nebst Anlagen sollen so viele Abschriften beigelegt werden, dass alle Beteiligten eine Ausfertigung erhalten können.

Im Auftrag

gez. Sirnon

II. Mit Anordnung des Schutzbereiches treten von Gesetzes wegen folgende Beschränkungen ein:

Die Genehmigung des Bundesamtes für Infrastruktur, Umweltschutz und Dienstleistungen der Bundeswehr - Kompetenzzentrum Baumanagement Kiel - Schutzbereichbehörde ist einzuholen, wenn im Schutzbereich bauliche und andere Anlagen oder Vorrichtungen über oder unter der Erdoberfläche errichtet, geändert oder beseitigt, Inseln, Küsten oder Gewässer verändert, in anderer Weise die Bodengestaltung und Bodennutzung außer der landwirtschaftlichen Nutzung verändert werden sollen (§ 3 Abs. 1 SchBG)

III. Maßnahmen des Bundesamtes für Infrastruktur, Umweltschutz und Dienstleistungen der Bundeswehr Kompetenzzentrum Baumanagement Kiel - Schutzbereichbehörde (Vollzugsmaßnahmen):

Es werden hiermit folgende Maßnahmen nach § 5 Abs. 1 SchBG getroffen:

Für den Nahbereich gelten folgende Beschränkungen gefordert: In einem Radius von 100 m um den Antennenfußpunkt bedarf die Errichtung, Änderung oder Beseitigung baulicher oder anderer Anlagen/Vorrichtungen über oder unter der Erdoberfläche der Genehmigung durch die Schutzbereichbehörde (§3 Abs. 1 SchBG).

Auf einer Länge von 1400 m vom Antennenfußpunkt in Abstrahlrichtung zur Gegenstelle (s. Ziffer 5.) ist ein Sektor zu bilden, dessen Öffnungswinkel 10° beträgt.

Innerhalb dieses Schutzbereiches (1400 m Sektor):

- bedarf die Einrichtung/Errichtung, Änderung oder Beseitigung baulicher oder anderer Anlagen/Vorrichtungen der Genehmigung durch die Schutzbereichbehörde (§ 3 Abs. 1 SchBG); die Belange der Bundeswehr und der Gaststreitkräfte gem. § 1 Abs. 6 Ziff. 10 BauGB sowie § 2 Abs. 2 Ziff. 7 ROG sind zu berücksichtigen;
- ist die Errichtung von Bauwerken und Anlagen aller Art, deren Höhe eine Ebene überragt, die 10 m unter der Antennenunterkante (Höhenbegrenzung 28,00 m ü NHN, siehe Anlage 2, Abb.1) verläuft, nicht zulässig;
- ist die Errichtung von Hoch- und Höchstspannungsleitungen sowie der Betrieb von Windkraftanlagen nicht zulässig.
- ist der Betrieb elektrischer Bahnen gem. SchBG § 3 Abs.1) genehmigungspflichtig.

Trassenschutz außerhalb des Schutzbereiches (100 m Vollkreis, 1400 m Sektor)

Im Anschluss an den 1400 m Sektor ist im Abstand von 1400 m vom Antennenfußpunkt ein Korridor von +/- 100 m beiderseits der Hauptstrahlrichtung (PTL = Primary Target Line) bis zur Gegenstelle zu bilden.

Dies gilt nicht als Schutzbereich gemäß SchBG, vielmehr besteht hier Trassenschutz gem. § 2 Abs. 2 Nr. 7 ROG und § 1 Abs. 6 Nr. 10 BauGB.

In diesem Bereich ist vor Errichtung von Bauwerken und Anlagen eine Beteiligung erforderlich, da die Bundeswehr die Belange der Verteidigung hier als Betroffenenvertreter und nicht als Schutzbereichsbehörde wahrnimmt.

Rechtsbehelfsbelehrung

Gegen diese Maßnahmen der Schutzbereichbehörde kann innerhalb eines Monats nach Bekanntgabe schriftlich oder zur Niederschrift bei dem Bundesamt für Infrastruktur, Umweltschutz und Dienstleistungen der Bundeswehr - Kompetenzzentrum Baumanagement Kiel - Schutzbereichbehörde, Feldstraße 234, 24106 Kiel Widerspruch erhoben werden.

IV. Weitere Hinweise

1. Die Beteiligten haben die Möglichkeit einzusehen:

- die Begründung für die Anordnung des Schutzbereiches
- den Plan des Schutzbereiches
- den Wortlaut des Schutzbereichgesetzes
 - § 3 Genehmigungspflicht für Anlagen und Veränderungen
 - § 6 Duldungspflichten
 - § 8 Wiederherstellung des ursprünglichen Zustandes
 - § 9 Schutzbereichbehörde, Zuständigkeitsregelung
 - § 27 Ordnungswidrigkeiten bei
- Kirchspielslandgemeinde Heider Umland, Kirchspielsweg 6, 25746 Heide
- Kirchspielslandgemeinde Eider, Kirchspielschreiber-Schmidt-Str. 1, 25779 Hennstedt
- dem Bundeswehr-Dienstleistungszentrum Husum, Industriestraße 15, 25813 Husum und
- dem Bundesamt für Infrastruktur, Umweltschutz und Dienstleistungen der Bundeswehr - Kompetenzzentrum Baumanagement Kiel - Schutzbereichbehörde, Feldstraße 234, 24106 Kiel

2. Befreiungen:

Darüber kann jeder Betroffene bei den unter 1. genannten Stellen Auskunft erhalten, inwieweit er davon befreit ist, Genehmigungen einzuholen.

Öffentliche Bekanntmachung 24106 Kiel, 13. Januar 2016

Bundesamt für Infrastruktur, Umweltschutz und Dienstleistungen der Bundeswehr
Kompetenzzentrum Baumanagement Kiel
- Schutzbereichbehörde -
Feldstraße 234
Tel.: 0431 384-5450
E-Mail: BAIUDBwKompZBauMgmKiK4@bundeswehr.org

I. Schutzbereichanordnung:

Bundesministerium der Verteidigung Bonn, 09. Dezember 2015
IUD 16 - Anordnung-Nr.: 1/428 SH

Anordnung

Erklärung eines Gebietes zum Schutzbereich

Aufgrund der §§ 1, 2 und 9 des Gesetzes über die Beschränkung von Grundeigentum für die militärische Verteidigung (Schutzbereichgesetz) vom 7. Dezember 1956 (BGBl. I, S. 899), zuletzt geändert durch Artikel 11 des Gesetzes zur Steigerung der Attraktivität des Dienstes in der Bundeswehr vom 13. Mai 2015 (BGBl. I, S. 706) wird ein Gebiet in den Gemeinden Nordhastedt und Gaushorn, Kreis Dithmarschen, Land Schleswig-Holstein zum Schutzbereich für die Verteidigungsanlage Riese - Husum erklärt.

Das zum Schutzbereich erklärte Gebiet ist in dem Plan des Schutzbereiches für die Verteidigungsanlage Riese - Husum (Schutzbereichplan) vom 09. Dezember 2015 durch einen Vollkreis mit einem Radius von 100 m und einen Sektor mit einer Länge von 1.400 m gekennzeichnet, die (durch schwarze durchgezogene bzw. Strich-Punkt Linien abgegrenzt werden). Folgende Grundstücke werden von dem Schutzbereich erfasst:

Gemeinde Gaushorn

Gemkg-Code: 3317
Gemarkung: Gaushorn
Flur: 5
Flurstück: 14 19 27/0

Teilweise betroffene Flurstücke:

Gemeinde Gaushorn

Gemkg-Code: 3317
Gemarkung: Gaushorn
Flur: 4
Flurstück: 45 46
Flur: 5
Flurstück: 29 /1 59 60 1 15 16 17 20 21 24 /1 25
13 64 /18 65 /18 26 /0 28/0 30/0 22/0
33/2

Gemeinde Nordhastedt

Gemkg-Code: 3075
Gemarkung: Osterwohld
Flur: 4
Flurstück: 11/1 14/1 15/1 45/2 46/1
Flur: 5
Flurstück: 35/1 36/0 38/1 43/0

Aus vermessungstechnischen Gründen ist nicht auszuschließen, dass vorstehend nicht alle Grundstücke erfasst sind. Der Plan des Schutzbereiches ist die verbindliche Grundlage dieser Schutzbereichanordnung (§ 2 Abs. 1 SchBG).

Der Schutzbereichplan vom 09. Dezember 2015, BMVg - IUD 16 - Anordnung-Nr.: 1/428SH/1, ist Bestandteil dieser Anordnung.

Die maßgebliche Ausfertigung des Planes ist bei dem

- Bundesamt für Infrastruktur, Umweltschutz und Dienstleistungen der Bundeswehr - Kompetenzzentrum Baumanagement Kiel - Schutzbereichbehörde - in 24106 Kiel, Feldstraße 234, und eine weitere Ausfertigung jeweils bei dem,
- Bundeswehr-Dienstleistungszentrum Husum, Industriestraße 15, 25813 Husum der, Kirchspielslandgemeinde Heider Umland, Kirchspielsweg 6, 25746 Heide und der
- Kirchspielslandgemeinde Eider, Kirchspielschreiber-Schmidt-Str. 1, 25779 Hennstedt zur Einsichtnahme niedergelegt.



Der Plan ist den Beteiligten nur bekannt zu geben, soweit sie von dieser Anordnung betroffen sind (§ 2 Abs. 1 SchBG).

Änderungen der Grundstücksbezeichnungen (Flur-, Flurstücknummern) sowie der Grundstücksgrenzen sind auf die Wirksamkeit der Schutzbereichsanordnung ohne Einfluss.

Rechtsbehelfsbelehrung

Gegen diese Anordnung kann innerhalb eines Monats nach Bekanntgabe Klage bei dem Verwaltungsgericht Schleswig-Holstein, Brockdorff-Rantzau-Straße 13, 24837 Schleswig schriftlich oder zur Niederschrift des Urkundsbeamten der Geschäftsstelle erhoben werden.

Die Klage muss den Kläger, den Beklagten und den Streitgegenstand bezeichnen. Sie soll einen bestimmten Antrag enthalten. Die zur Begründung dienenden Tatsachen und Beweismittel sollen angegeben werden.

Die Klage ist gegen die Bundesrepublik Deutschland, vertreten durch das Bundesministerium der Verteidigung, 53003 Bonn, dieses vertreten durch das Bundesamt für Infrastruktur, Umweltschutz und Dienstleistungen der Bundeswehr - Kompetenzzentrum Baumanagement Kiel, Feldstraße 234, 24106 Kiel, zu richten.

Der Klage nebst Anlagen sollen so viele Abschriften beigelegt werden, dass alle Beteiligten eine Ausfertigung erhalten können.

Im Auftrag

Simon

II. Mit Anordnung des Schutzbereiches treten von Gesetzes wegen folgende Beschränkungen ein:

Die Genehmigung des Bundesamtes für Infrastruktur, Umweltschutz und Dienstleistungen der Bundeswehr - Kompetenzzentrum Baumanagement Kiel - Schutzbereichbehörde ist einzuholen, wenn im Schutzbereich bauliche und andere Anlagen oder Vorrichtungen über oder unter der Erdoberfläche errichtet, geändert oder beseitigt, - Inseln, Küsten oder Gewässer verändert, in anderer Weise die Bodengestaltung und Bodennutzung außer der landwirtschaftlichen Nutzung verändert werden sollen (§ 3 Abs. 1 SchBG)

III. Maßnahmen des Bundesamtes für Infrastruktur, Umweltschutz und Dienstleistungen der Bundeswehr Kompetenzzentrum Baumanagement Kiel - Schutzbereichbehörde (Vollzugsmaßnahmen):

Es werden hiermit folgende Maßnahmen nach § 5 Abs. 1 SchBG getroffen:

Für den Nahbereich gelten folgende Beschränkungen gefordert: In einem Radius von 100 m um den Antennenfußpunkt bedarf die Errichtung, Änderung oder Beseitigung baulicher oder anderer Anlagen/Vorrichtungen über oder unter der Erdoberfläche der Genehmigung durch die Schutzbereichbehörde (§ 3 Abs. 1 SchBG).

Auf einer Länge von 1400 m vom Antennenfußpunkt in Abstrahlrichtung zur Gegenstelle (s. Ziffer 5.) ist ein Sektor zu bilden, dessen Öffnungswinkel 10° beträgt.

Innerhalb dieses Schutzbereiches (1400 m Sektor):

- bedarf die Einrichtung/Errichtung, Änderung oder Beseitigung baulicher oder anderer Anlagen/Vorrichtungen der Genehmigung durch die Schutzbereichbehörde (§ 3 Abs. 1 SchBG); die Belange der Bundeswehr und der Gaststreitkräfte gem. § 1 Abs. 6 Ziff. 10 BauGB sowie § 2 Abs. 2 Ziff. 7 ROG sind zu berücksichtigen;
- ist die Errichtung von Bauwerken und Anlagen aller Art, deren Höhe eine Ebene überragt, die 10 m unter der Antennenunterkante (Höhenbegrenzung 28,00 m ü NHN, siehe Anlage 2, Abb. 1) verläuft, nicht zulässig;
- ist die Errichtung von Hoch- und Höchstspannungsleitungen sowie der Betrieb von Windkraftanlagen nicht zulässig.
- ist der Betrieb elektrischer Bahnen gem. SchBG § 3 Abs. (1) genehmigungspflichtig.

Trassenschutz außerhalb des Schutzbereiches (100 m Vollkreis, 1400 m Sektor)

Im Anschluss an den 1400 m Sektor ist im Abstand von 1400 m vom Antennenfußpunkt ein Korridor von +/-100 m beiderseits der Hauptstrahlrichtung (PTL = Primary Target Line) bis zur Gegenstelle zu bilden.

Dies gilt nicht als Schutzbereich gemäß SchBG, vielmehr besteht hier Trassenschutz gem. § 2 Abs. 2 Nr. 7 ROG und § 1 Abs. 6 Nr. 10 BauGB.

In diesem Bereich ist vor Errichtung von Bauwerken und Anlagen eine Beteiligung erforderlich, da die Bundeswehr die Belange der Verteidigung hier als Betroffenenvertreter und nicht als Schutzbereichsbehörde wahrnimmt.

Rechtsbehelfsbelehrung

Gegen diese Maßnahmen der Schutzbereichbehörde kann innerhalb eines Monats nach Bekanntgabe schriftlich oder zur Niederschrift bei dem Bundesamt für Infrastruktur, Umweltschutz und Dienstleistungen der Bundeswehr - Kompetenzzentrum Baumanagement Kiel - Schutzbereichbehörde, Feldstraße 234, 24106 Kiel Widerspruch erhoben werden.

IV. Weitere Hinweise

1. Die Beteiligten haben die Möglichkeit einzusehen:
 - die Begründung für die Anordnung des Schutzbereiches
 - den Plan des Schutzbereiches
 - den Wortlaut des Schutzbereichgesetzes

§ 3 Genehmigungspflicht für Anlagen und Veränderungen
 § 6 Duldungspflichten
 § 8 Wiederherstellung des ursprünglichen Zustandes
 § 9 Schutzbereichbehörde, Zuständigkeitsregelung
 § 27 Ordnungswidrigkeiten

bei

- Kirchspielslandgemeinde Heider Umland, Kirchspielsweg 6, 25746 Heide
- Kirchspielslandgemeinde Eider, Kirchspielschreiber-Schmidt-Str. 1, 25779 Hennstedt
- dem Bundeswehr-Dienstleistungszentrum Husum, Industriestraße 15, 25813 Husum und
- dem Bundesamt für Infrastruktur, Umweltschutz und Dienstleistungen der Bundeswehr - Kompetenzzentrum Baumanagement Kiel - Schutzbereichbehörde, Feldstraße 234, 24106 Kiel

2. Befreiungen:

Darüber kann jeder Betroffene bei den unter 1. genannten Stellen Auskunft erhalten, inwieweit er davon befreit ist, Genehmigungen einzuholen.

Im Auftrag

 Mansau

Gemeinde Hennstedt



www.hennstedt-Dithmarschen.de

Erstellung eines Baulückenkatasters für die Gemeinde Hennstedt

Die Gemeinde Hennstedt plant in Zusammenarbeit mit dem Planungsbüro Dirks aus Heide die Erstellung eines Baulückenkatasters. Im Zuge dieser Maßnahme erhalten alle Eigentümer die Gelegenheit, kostenlos und unverbindlich ihre infrage kommenden Flächen im Bereich der Gemeinde Hennstedt für eine mögliche Aufnahme in das Kataster anzumelden.

Die Nutzung von Baulücken ist ökonomisch, ökologisch und fiskalisch sinnvoll und deshalb ein unverzichtbarer Bestandteil nachhaltiger Ortsentwicklung. Die Gemeinde Hennstedt möchte daher gemäß § 200 Abs. 3 BauGB ein Baulückenkataster für den nach § 34 BauGB definierten Innenbereich aufstellen. Das Baulückenkataster soll als Service für alle Interessierten, z. B. potentiellen Bauinteressenten, Architekten etc. dienen und die Suche nach geeigneten bebaubaren Grundstücken erleichtern. Hiermit möchte die Gemeinde allen Grundstückseigentümern die Möglichkeit eröffnen, sich am Verfahren zur Erarbeitung eines Baulückenkatasters beteiligen. Interessierte Grundstückseigentümer können die Gemeinde unverbindlich über in Fra-

ge kommende Grundstücke/Flächen in Kenntnis setzen. Diese Grundstücke/Flächen werden im weiteren Verfahren nach baurechtlichen Aspekten geprüft. Für die Einzelfallprüfung wird eine Adresse, der Name des Eigentümers sowie eine Telefonnummer für mögliche Rückfragen benötigt. Sofern vorhanden wäre auch ein Flurkartenauszug mit einer Markierung des entsprechenden Bereiches hilfreich. Interessierte Grundstückseigentümer wenden sich bitte im Hause der Amtsverwaltung Eider in der Außenstelle in Tellingstedt an Herrn Maaßen, zu erreichen unter der Telefon-Nr. 04836 990-19 oder per E-Mail an hans.maassen@amt-eider.de.

Anne Riecke
Die Bürgermeisterin

Gemeinde Hennstedt
Die Bürgermeisterin

Einladung

zu einer öffentlichen Sitzung des Bauausschusses der Gemeinde Hennstedt am Dienstag, 9. Februar 2016, um 19:30 Uhr im Sitzungssaal des Amtshauses in Hennstedt, Kirchspielsschreiber-Schmidt-Str. 1

Tagesordnung:

1. Einwohnerfragestunde
2. Genehmigung der Niederschrift Nr. 12 vom 17. November 2015
3. Mitteilungen des Vorsitzenden
4. Beratung und Beschlussfassung zur Instandsetzung der Böschung im Suerdutweg
5. Beratung und Beschlussfassung zur Instandhaltung am Jugendzentrum
6. Beratung und Beschlussfassung zur Instandhaltung am Schwimmbad
7. Beratung und Beschlussfassung über die Straßenbeleuchtung
8. Beratung und Beschlussfassung über die Einrichtung eines Wohnmobil-Platzes am Schwimmbad
9. Beratung und Beschlussfassung zum weiteren Vorgehen „BHKW“
10. Sachstandsbericht zum Wege- und Straßenbau im Gemeindegebiet
11. Sachstandsbericht zum Bauhof
12. Eingaben und Anfragen

Mit freundlichen Grüßen

gez. Otto Beeck
Ausschussvorsitzender

Gemeinde Rehm-Flehde-Bargen



Gemeinde Rehm-Flehde-Bargen
Die Bürgermeisterin

Einladung

Zu der am Samstag, 5. März 2016, um 14:00 Uhr im Bauhof, Rehm-Flehde-Bargen, stattfindenden öffentlichen Sitzung der Gemeindevertretung Rehm-Flehde-Bargen lade ich hiermit ein.

Tagesordnung:

1. Einwohnerfragestunde
2. Genehmigung der Niederschrift Nr. 2 vom 13.06.2015
3. Straßen- und Wegeangelegenheiten
4. Kita-Begehung und Abnahme der energetischen Sanierung
5. Eingaben und Anfragen

Mit freundlichen Grüßen

gez. Günter Hallmann
Ausschussvorsitzender

Gemeinde Süderheistedt



Gemeinde Süderheistedt
Die Bürgermeisterin

Einladung

zu einer öffentlichen Sitzung des Kindertagesstättenausschusses Süderheistedt, Norderheistedt, Barkenholm am Donnerstag, 11. Februar 2016, um 20:00 Uhr
Sitzungsort: Kindergarten Villa Winzig, Mühlenstr. 6, 25779 Süderheistedt

Tagesordnung:

1. Einwohnerfragestunde
2. Genehmigung der Niederschrift vom 12.02.2015
3. Mitteilungen
4. Eingaben und Anfragen
Der nachfolgende Tagesordnungspunkt wird nach Maßgabe der Beschlussfassung durch den Kindertagesstättenausschuss voraussichtlich nicht öffentlich behandelt:
5. Belegung und Gruppenplanung 2016/2017
6. Personalangelegenheiten

Mit freundlichen Grüßen

gez. Birgit Meier
Ausschussvorsitzende

Gemeinde Tellingstedt



Gemeinde Tellingstedt
Der Bürgermeister

Einladung

Zu der am Mittwoch, 10. Februar 2016, um 19:30 Uhr, in der Gaststätte „Dithmarscher Har, Töpferstraße 12 in Tellingstedt, stattfindenden öffentlichen Sitzung des Sozial- Kultur- und Fremdenverkehrsausschusses der Gemeinde Tellingstedt lade ich hiermit ein.

Tagesordnung:

1. Einwohnerfragestunde
2. Genehmigung der Niederschrift über die Sitzung des Sozial, Kultur- und Fremdenverkehrsausschusses vom 10.12.2015
3. Mitteilungen des Bürgermeisters und des Ausschussvorsitzenden
4. Sachstand zum Thema „Runder Tisch mit Arbeitgebern aus der Gemeinde“
5. Einführung der Inklusion in der Kindertagesstätte „Lütt Matten“
6. Aufstellen eines „Histour-Schildes“ in Oesterborstel
7. Ausstellung von Bildern des Malers Bernd Funke
8. Eingaben und Anfragen

Mit freundlichen Grüßen

gez. Andreas Amberg
Vorsitzender

Gemeinde Tellingstedt
Der Bürgermeister

Einladung

Zu der am Dienstag, 9. Februar 2016, um 19:30 Uhr, in der Gaststätte ‚Zur Traube‘, Hauptstr. 15, 25782 Tellingstedt, stattfindenden öffentlichen Sitzung des Finanzausschusses der Gemeinde Tellingstedt lade ich hiermit ein.

Tagesordnung:

1. Einwohnerfragestunde
2. Genehmigung der Niederschrift Nr. 12 über die Sitzung des Finanzausschusses am 21.01.2016

3. Mitteilungen
4. Beratung über den Haushalt 2016 mit Beschlussempfehlung für die Gemeindevertretung
5. Beratung und Beschlussempfehlung zur Ermächtigung des Wegeunterhaltungsverbandes Dithmarschen wegen der Verwaltung von Entschädigungszahlungen der TenneT
6. Eingaben und Anfragen
Die nachfolgenden Tagesordnungspunkte werden nach Maßgabe der Beschlussfassung durch den Ausschuss voraussichtlich nicht öffentlich behandelt:
7. Abschluss eines öffentlich-rechtlichen Vertrages über die Zerlegung des Gewerbesteueraufkommens eines Betriebes
8. Informationen zu Steuerangelegenheiten

Mit freundlichen Grüßen

gez. Norbert Arens

Ausschussvorsitzender

Nichtamtlicher Teil

Amt Eider



Unterstützung eines Naturschutzprojekts des Kreises

Lebensbedingungen für den Weißstorch verbessern

Im Kreis Dithmarschen brüteten im vergangenen Jahr 27 Weißstorchpaare. Das sind 9,2% des Landesbestandes von 294 Paaren. Einstmals war Dithmarschen sehr dicht vom Weißstorch besiedelt, so beispielsweise 1939, als noch 276 Paare im Kreis brüteten. Anfang der 1970er-Jahre waren es noch 64 Paare, danach ging es weiter bergab. Seit mehr als zehn Jahren hat sich der Brutbestand auf niedrigem Niveau stabilisiert. Der Reproduktionserfolg des Weißstorchs liegt bei 1,5 Jungen pro Paar und damit niedriger als im Landesdurchschnitt (1,6) und reicht nicht dazu aus die natürlichen Verluste auszugleichen.

Der Kreis Dithmarschen möchte einen Vorschlag des Gebietsbetreuers Rolf Zietz aufgreifen und einen Teil der dem Kreis im Zusammenhang mit dem Bau von Windkraftanlagen zufließenden Ersatzgelder, die zweckgebunden für Naturschutzmaßnahmen einzusetzen sind, für Maßnahmen zur Verbesserung der Lebensräume um die 27 Dithmarscher Neststandorte des Weißstorchs verwenden.

Im Vordergrund stehen kleinere bis mittelgroße Maßnahmen, möglichst im Grünland um die Neststandorte herum. Maßnahmen auf Moorböden oder stillgelegten Flächen kommen dagegen nur in Ausnahmefällen in Betracht.

Die Maßnahmen sollen ausschließlich auf freiwilliger Basis und in enger Kooperation mit den Flächeneigentümern durchgeführt werden. Dabei ist insbesondere an folgende Maßnahmen gedacht:

- Gestaltung neuer Kleingewässer als Laichgewässer von Amphibien
- Entschlammern von verlandeten Kleingewässern
- Abflachen von Grabenkanten bzw. Bau von Grabenaufwehungen (Grabentaschen)
- Schaffen von periodischen Flachwasserzonen im Grünland

Die Trägerschaft und Koordination des Projekts liegt beim Bündnis Naturschutz in Dithmarschen e. V., 25770 Hemmingstedt, Meldorfer Str. 17.

In der ersten Projektphase von 2016 bis 2018 sollen 18 Neststandorte im Raum Norderdithmarschen bearbeitet werden, in den beiden Folgejahren ist eine Weiterführung bzw. Ausdehnung auf den Raum Süderdithmarschen mit weiteren 9 Neststandorten vorgesehen.



Abb.: Darstellung des Projektgebiets mit überlappenden 2,5 km Radien.

Das Projekt wird nur erfolgreich sein können, wenn sich eine große Zahl von öffentlichen und privaten Flächeneigentümern bereit erklärt, das Projekt zu unterstützen und entsprechende Flächen zur Verfügung stellen.

Sämtliche Kosten für die Durchführung der Maßnahmen (Baggerarbeiten, bei Bedarf Zäune sowie Hinweisschilder) werden vom Bündnis Naturschutz aus Ersatzgeld getragen. Für den Eigentümer selbst entstehen keine Kosten. In Einzelfällen ist darüber hinaus der Kauf bzw. die Zahlung einer Entschädigung für die Bereitstellung einer entsprechenden Fläche möglich.

Wer das Projekt unterstützen möchte, wendet sich an das Bündnis für Naturschutz, Tel. 0481 680881 oder an Herrn Rolf Zietz, Tel. 04836 549.

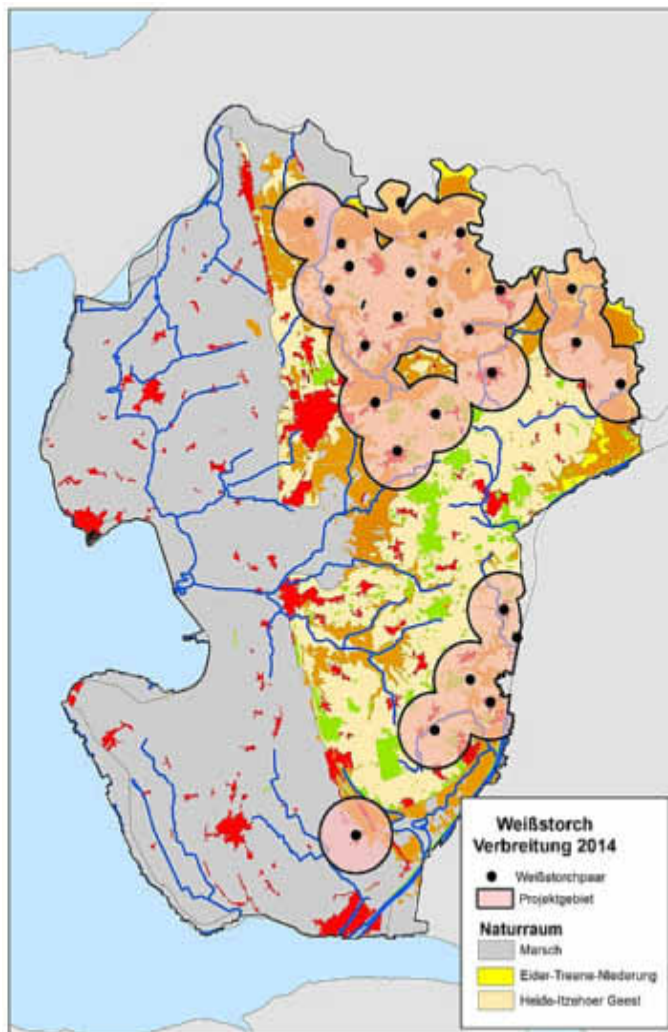
Uwe Maaßen

Kreis Dithmarschen

Diakonin für die Arbeit mit Kindern und Jugendlichen im „Karkspeel Eider“

Die Kirchengemeinden Delve, Hemme, Hennstedt, Lunden, Schlichting und St. Annen freuen sich:

Ab 1. Februar wird in unseren Gemeinden Diakonin Heike Neumann aus Heide arbeiten und vieles für Kinder und Jugendliche auf die Beine stellen.

Wir laden ein zum Einführungsgottesdienst am Mittwoch, 3. Februar um 18:00 Uhr in der St. Laurentius - Kirche in Lunden.

Im Anschluss ist bei einem Imbiss Gelegenheit, Heike Neumann persönlich zu begrüßen und kennenzulernen.

Kirchenseite

Auf Luthers Spuren..
... mit den Brasilianern
Herbst 2016

Die Vorbereitungsgruppe lädt ein

- ... interessierte Menschen aus der Gemeinde*
- ... zum Kennenlernen der bisherigen Planung*
- ... Mitmach-Möglichkeiten*
- ... einem kleinen Imbiss & Kfönschnack*

... im Gemeindehaus in Tellingstedt

05. Februar 2016
19:00 Uhr

Weitere Informationen bei Rüdiger Burzeya 04836 / 320 oder bei Anni Hilbers 04802 / 408 erhältlich.

Abenteuerlager Schweden - eine unvergessliche Zeit

Zwei Wochen Abenteuerlager Schweden bedeutet nicht nur, Gott näher zu kommen.

Abenteuerlager Schweden bedeutet nämlich noch viel mehr: Es bedeutet Spaß, ein Wir-Gefühl, Kennenlernen neuer Leute und das Überschreiten seiner eigenen Grenzen!

Das Leben mit Gott ist ein Abenteuer und wir durften es in Schweden erleben.

Wir gingen zwei Tage wandern und schliefen dabei unter freiem Himmel, wir gewannen (fast: als zweiter Erstplatzierter) das Bergfestspiel gemeinsam, wir unternahmen drei Tage lang eine Kanu-Tour inklusive Marshmallows und vielen Runden Werwolf spielen am Lagerfeuer, wir peilten durch den Wald, schwammen in den Seen und kochten abends über offenem Feuer - als Belohnung bekamen wir einen wunderschönen Sonnenuntergang zu sehen.

Vergessen darf man natürlich nicht das Highlights des diesjährigen Abenteuerlagers für einige, denn wir haben eine Elch-Kuh mit ihrem Kalb gesehen! Ein unglaublicher Moment für die Gruppe während ihres Drop-Outs, einer Wandertour durch Schwedens Wald mitten in der Nacht der Sternschnuppen.

Aber auch das Lagerleben steckt voller Action. Dort schläft man gemeinsam in großen Zelten auf der Zeltwiese, spielt Fußball, Volleyball oder Frisbee, baut einen Schwedenstuhl, nimmt an tollen Workshops teil oder schwimmt im hauseigenen See. Jeden Abend gibt es eine kleine Andacht mit allen Jugendlichen auf dem großen Andachtsboden der alten Scheune. Zwei Tage lang feiern wir gemeinsam Bergfest mit einem Bergfestspiel über das ganze Lager verteilt, einem Sportturnier, einem Gottesdienst und einem spektakulären Grillbuffet.

Also die zwei Wochen Schweden lohnen sich wirklich! Man lernt viele neue Leute kennen, ist viel mehr draußen an der frischen Luft und man findet näher zu Gott. Auch die Touren waren mega. Ich persönlich würde immer wieder mit ins Abenteuerlager fahren! (Bea Krüger)

Kurzum - wir sind total begeistert vom Abenteuerlager und genau deshalb wollen wir zusammen mit Euch auch im nächsten Jahr wieder gemeinsam mit insgesamt 120 Jugendlichen nach Schweden fahren und dort eine tolle Zeit mit Euch verbringen!

- Wann?: 29. Juli - 11. August 2016 (+/- 1 Tag)
- Wo?: Abenteuerlager Schweden, Hjärtaskog, Lenhovda
- Altersgruppe: 13 - 16 Jahre
- Gruppengröße Tellingstedt: 11 Jugendliche + 3 erfahrene Teamer
- Kosten: ca. 385 € inkl. Busfahrt, Vollverpflegung, Zelt, Wanderrucksack, Kanu

Für weitere Fragen stehen wir euch selbstverständlich zur Verfügung:

Maike Clausen (Gemeindeleitung) 0152 53782330
 Annafried Junge 0152 54191578

... oder ihr fragt einfach euren Pastor/eure Pastorin, geht ins Kirchenbüro oder schaut unter www.abenteuerlager-schweden.de.

Anmeldeschluss: 08. Januar 2016



Gottesdienste der ev.-luth. St. Martins-Kirchengemeinde Tellingstedt

- So., 31.01.16 19:00 Uhr Meditativer Abendgottesdienst
Pastor Wedemeyer
- So., 07.02.16 10:00 Uhr Gottesdienst mit Abendmahl
Pastor Burzeya
- So., 14.02.16 10:00 Uhr Valentinsmesse
Pastorin Wilms
- So., 21.02.16 10:00 Uhr Gottesdienst
Pastorin Raabe

Nächste Termine der ev.-luth. Kirchengemeinde Delve

- So., 07.02. 14:00 Uhr Gottesdienst in der Marienkirche
Pastor Cahnbley
- Mi., 10.02. 09:30 Uhr Bibelfrühstücks-Treffen im Martin-Luther-Haus - mit dem neuen Gesprächs - Thema: Welche WERTE haben wir (noch) in unserer Gesellschaft, welche brauchen wir?!
- Do., 11.02. 19:30 Uhr Informationsabend zur Konfirmation 2016 im Martin-Luther-Haus
- Do., 18.02. 14:30 Uhr Frauenkreis-Treffen im Martin-Luther-Haus



Pastor Cahnbley hat Urlaub vom 15.02. bis 21.02. einschließlich. Bei allen Amtshandlungen vertritt ihn Pastor Lorenzen, Hennstedt (04836 1872); für Fragen und Mitteilungen vor Ort kann sich an Frau Helmi Rau in Hollingstedt gewendet werden (04836 1760).

Ev.-luth. Kirchengemeinde Hennstedt Gottesdienste und Veranstaltungen



Februar 2016

So. 07.02.2016	10:00 Uhr	Gottesdienst, Pastor Cahnbley
So. 14.02.2016	18:30 Uhr	Abendgottesdienst, Pastor Lorenzen
So. 21.02.2015	10:00 Uhr	Secundus-Extra Gottesdienst Thema: Vater unser

Vorankündigung:

In der Zeit vom 08. - 12. Februar 2016 findet wieder die Kleidersammlung für Bethel statt. Wir bitten um Spende gut erhaltener Kleidung, Schuhe (bitte gebündelt), Handtaschen, Plüschtiere und Federbetten.

Die Abgabe ist möglich ab Montag, den 08.02.16 von montags bis freitags in der Zeit von 9 - 12 Uhr in der Garage am Gemeindehaus in der Mittelstraße 2. Kleidersäcke erhalten Sie im Kirchenbüro.

Amtsvolkshochschule

Volkshochschule Tellingstedt-Hennstedt e. V.



Geschäftsstelle: Albersdorfer Str. 14, 25782 Tellingstedt
Tel.: 04838 70010, Fax: 04838 704718
Internet: www.vhs-tellingstedt.de
E-Mail: info@vhs-tellingstedt.de

Auszug aus dem Frühjahr-Programm 2016:

GESELLSCHAFT UND LEBEN



1151	Vorbereitungslehrgang FISCHEREISCHEINPRÜFUNG	Erw. 70,-/ Jugendl. 60,-
	Sonnabend, 27. Februar 2016/ <i>Schule Tellingstedt</i> mit Gert Hoppe jeweils an 3 Wochenenden sonnabends und sonntags In Zusammenarbeit mit dem Kreissportfischerverband werden die Teilnehmer auf die Fischereischeinprüfung vorbereitet. Kursthemen sind allgemeine und spezielle Fischkunde, Hege- und Gewässerschutz, Gerätekunde, Tier-, Natur- und Umweltschutz sowie Gesetzeskunde. Prüfung nach Abschluss des Lehrgangs am 19.03.16. ab 14:00 Uhr.	14:00 - 17:00 Uhr

1025	Gesprächskreis „Wie Schnack Platt“	2,- EUR
	Montag, 29. Februar 2016 mit Klaus-Willi Hinrichs, Lüdersbüttel/ <i>Töpferzimmer „Zur Traube“ in Tellingstedt</i> Für Mitglieder der VHS ist der Eintritt frei.	14:00 - 16:00 Uhr

KULTUR



26405	NÄHEN und Schneidern mit der Maschine	35,- EUR
	Sonnabend, 27. Februar 2016 Tagesseminar unter der Leitung von Sieglinde Bock Ort: Technikraum, Schule Hennstedt, max. 6 TN (Mindestalter 16 J.)	09:00 - 16:00 Uhr einschl. Mittagspause 1 Termin

2502	AQUARELLMALEN	<i>gestaffelte Gebühr</i>
	Mittwoch, 10. Februar 2016 bis 13. April 2016 Leitung: Bettina Ehlert, Kunstpädagogin/Jugendraum Schule Linden Kursgebühr ab 8 TN => 49,- EUR, ab 6 TN => 59,- EUR, ab 4 TN => 79,- EUR	19:00 - 21:15 Uhr 8 Termine

2512	Aquarellmalerei am Dienstagabend	<i>gestaffelte Gebühr</i>
	Dienstag, 03. November 2015 mit Jürgen Fanta/Tellingstedt Ein Aquarellkurs für Fortgeschrittene und Wiedereinsteiger. Geeignet auch für Anfänger. Aufrischen der Grundkenntnisse, Farbenlehre, Motive, Zeichnen, Perspektive, Kontraste, realistische Darstellung landschaftlicher- und heimatlicher Motive, Blumen und Stillleben. Material: Aquarellfarben, Aquarellpinsel Größe ca. 3, 6, 12 (oder größer) Aquarellblock ca. DIN A4 (oder größer) 240/300 g, Bleistift, 4B, kleines Naturschwämmchen Kursgebühr ab 8 TN => 39,- EUR, ab 6 TN => 49,- EUR, ab 4 TN => 64,- EUR	19:00 - 21:00 Uhr 6 Termine Seminarraum VHS (je nach Teilnehmerzahl)

GESUNDHEIT UND FITNESS



3721	Basenfasten - gemeinsam Fasten - eine Woche für die Leichtigkeit	49,- EUR
	1. Tag Donnerstag, 18. Februar 2. Tag Dienstag, 23. Februar 3. Tag Donnerstag, 25. Februar Mit Heike Schmidtke, Naturheilpraxis Büsum/Seminarraum der VHS in Tellingstedt Wenn Sie schon immer einmal fasten wollten, so bietet sich durch das „Fasten in der Gruppe“ eine passende Gelegenheit! Sie können eine tolle Erfahrung zum Wohle Ihrer Gesundheit machen - ohne Leistungsverlust und ohne „Hungern“. An den 3 Abenden wird alles Wichtige zum Thema besprochen, damit die Fastenzeit zum positiven Erlebnis wird und wir profitieren vom gegenseitigen Erfahrungsaustausch. Nach den Worten von Anselm Grün: „Fasten als Training in die innere Freiheit soll von Lust geprägt sein. Wer sich innerlich frei fühlt, der ist glücklich, der erlebt sich anders. Und das ist es wert, sich in der Fastenzeit zu trainieren, um zu spüren: Ich lebe selbst, anstatt gelebt zu werden. Ich gestalte mein Leben so, wie es mir gut tut.“	18:30 - 20:30 Uhr 19:30 - 20:30 Uhr 18:30 - 19:30 Uhr

3273	Feldenkrais® - Entdecke Deine Beweglichkeit -	18,- EUR
	Samstag, 27. Februar 2016 mit Angela Eckhoff/Seminarraum der VHS in Tellingstedt Die von Moshé Feldenkrais entwickelte sanfte Lernmethode hilft, gewohnte Bewegungsmuster wahrzunehmen und neue Bewegungsmöglichkeiten zu entdecken. Die anfangs sehr kleinen Bewegungen finden überwiegend im Liegen statt. Sie sind leicht zu erlernen für Menschen jeden Alters - mit und ohne Feldenkrais®-Erfahrung - geeignet und können Verspannungen im ganzen Körper lösen. Material: Neugier, warme und bequeme Kleidung, dicke Socken und eine Decke.	10:00 - 13:00 Uhr 1 Termin

3802	Singen mit Leib und Seele	39,- EUR
	Donnerstag, 04. Februar bis 14. April 2016 mit Carola Schlageter, Musiksoziotherapeutin/ <i>Seminarraum der VHS</i>	19:45 - 21:00 Uhr 8 Termine

Neue Kurse der Volkshochschule Lunden

Qigong intensiv
Immer am Samstag
Beginn: 13. Februar 2016
(Weitere Termine: 16.04., 18.06., 27.08., 08.10., 10.12.2016)
Jeweils 14:00 - 17:30 Uhr
Kosten: 30,- EUR pro Termin

Mit der VHS nach Breslau und Krakau, Riesengebirge
7-tägige Reise nach Polen vom 17. - 23. Mai 2016
Informationen bei der VHS Lunden, Hannchen Knäblein, 04882 5053 oder 0172 1689524.
Anmeldungen bitte bis zum 15. Februar 2016

**Für die Flüchtlingshilfe der VHS Lunden werden dringend
Fahrräder gesucht.**
Bitte melden Sie sich unter der Telefonnr. 04882 5053 oder
04882 1663.

Gemeinde Barkenholm

www.barkenholm.de

FRAUEN FRAUEN FRAUEN FRAUEN FRAUEN FRAUEN

Barkenholmer Frauenstammtisch

19:00 Uhr Gasthof „Jägerstuben“

11. Februar 2016

Hurra wir feiern unseren 16. Geburtstag

Aus diesem Anlass wollen wir wieder zusammen essen.

Wie immer lade ich alle Barkenholmerinnen herzlich ein und bitte aus organisatorischen Gründen um Anmeldung in den Jägerstuben und um Beachtung der Anfangszeit

Gäste sind immer willkommen

FRAUEN FRAUEN FRAUEN FRAUEN FRAUEN FRAUEN

Gemeinde Delve

www.delve.de

Schützenverein Delve-Schwienhusen e. V.

1. Vorsitzender

Tel.-Nr. 04803 6017942

Sönke Marx

soenkemarx@web.de

Westerstraße 9, 25788 Delve

Jahreshauptversammlung

Im Namen des Vorstandes lade ich alle Mitglieder ein zu unserer Jahreshauptversammlung am Freitag, dem 04. März 2016 um 20:00 Uhr im Vereinslokal Brüchmann Delve

Tagesordnung:

1. Eröffnung und Begrüßung
2. Verlesen des Protokolls vom 06. März 2015
3. Bericht der Schatzmeisterin
4. Bericht der Kassenprüfer
5. Entlastung des Vorstandes
6. Tätigkeitsbericht des Vorsitzenden mit Rückblick
7. Abstimmung über die Kündigung im NDSB
8. Wahlen
 - a) 1. Vorsitzender
 - b) Schriftführer(in)
 - c) Schützenmeister
 - d) Jugendleiter
 - e) Schatzmeister(in) für 1 Jahr
9. Anträge
10. Vorhaben 2016
11. Schützenfest Glücksscheibe
12. Verschiedenes

Anträge sind gem. § 9 unserer Satzung mindestens eine Woche vor der Mitgliederversammlung dem Vorstand einzureichen. Über eine rege Beteiligung würden wir uns sehr freuen.

Der Vorstand**Sozialverband Deutschland****Ortsverband Delve****Einladung**Der SovD Ortsverband Delve lädt seine Mitglieder zu seiner **Mitgliederversammlung** am Sonntag den 20. März 2016 um 14:30 Uhr in Struve's Gasthof in Delve herzlich ein.**Tagesordnung:**

01. Begrüßung, Eröffnung und Feststellung der Beschlussfähigkeit
02. Totenehrung
03. Verlesen des Protokolls 2015
04. Bericht der 1. Vorsitzenden
05. Bericht der Schatzmeisterin
06. Bericht der Kassenprüferinnen
07. Aussprache zu Top 3 - 6
08. Entlastung des Vorstandes
09. Grußworte
10. Ehrungen
11. Kaffeetafel
12. Aufführung der "Delver Speeldeel"
13. Verschiedenes

Um Anmeldung wird gebeten bis zum 15.3.2016 bei Erna Pahl, 04803 266 oder Anja Dührsen, 04803 255

Der Kostenbeitrag für Nichtmitglieder beträgt 5,- Euro für Kaffee und Kuchen.

Der Vorstand**Feuerwehrfest der Freiwilligen Feuerwehr Delve - Schwienhusen**

Am Sonnabend, dem 13. Februar findet in Hansen's Gasthof unser öffentliches Feuerwehrfest statt.

Programm:

- | | |
|----------|--|
| Ab 19:00 | spielt der Musikzug Delve zur Begrüßung |
| 19:30 | Eröffnung und Begrüßung durch den Wehrführer |
| | Grußworte der Gäste |
| | Ehrungen und Beförderungen |
| | Kaffeetafel |
| | Theaterstück der Delver Speeldeel |
| | Tanz |

Hiermit möchten wir alle Freunde und Förderer unserer Feuerwehr recht herzlich einladen.

Der Eintritt ist frei.

Der Wehrvorstand**Bürgergenossenschaft auf der Grünen Woche**

Die Akademie der Ländlichen Räume SH war der Meinung, dass die erfolgreiche Gründung der Bürgergenossenschaft Treffpunkt Eiderschleife eG mit der schnellen Unterstützung des neuen Dorfladens für Delve und Hollingstedt ein herausragendes Beispiel für positive Aktivitäten für die ländlichen Räume ist. Deshalb wurde die Genossenschaft gebeten, das Konzept und die Strategie auf der Internationalen Grünen Woche Ende Januar in Berlin am Stand der Akademie in der Halle „Lust aufs Land“ als sogenanntes Leuchtturmprojekt vorzustellen. Übernommen hat diese Aufgabe Matthias Retzlaff.

Besonders honoriert wurde von allen Seiten die positive Entwicklung des Dorfladens, der ja die erste Stufe des MarktTreff-Konzeptes in Delve darstellt:

Der Laden und seine Produkte werden gut angenommen. Besonders die regionalen Spezialitäten und die Bioprodukte werden gerne gekauft. Seit der Eröffnung haben sage und schreibe über 500 Kunden den Eingangsbereich der alten Schule als Treffpunkt zum Klönen, Kaffeetrinken und Kuchen essen genutzt. Das heißt, dass der MarktTreff-Gedanke funktioniert. Seit einigen Tagen kann der Dorfladen neben der Reinigungsannahme und dem Lieferservice noch eine weitere Dienstleistung in Form eines DHL-Paketshops anbieten. D. h. es können frankierte Pakete und Päckchen abgegeben bzw. das passende Porto dazu gekauft werden. Auch der Kauf von Brief- und Einschreibemarken ist jetzt möglich. Wer eine Waren-Lieferung bzw. persönliche Abholung wünscht, kann den Dorfladen unter der Rufnummer 04803 6028 111 erreichen. Jeden Dienstag-Nachmittag ist jetzt ein Abholservice eingerichtet für Einwohner, die den Dorfladen nicht anders erreichen können und sich am Montag Vormittag telefonisch anmelden.

Diese Vielfalt an Aktivitäten und die große Unterstützung wurde auch vom Umwelt- und Agrarausschuss des Schleswig-Holsteinischen Landtages gewürdigt, der sich in Begleitung des Landtagspräsidenten Klaus Schlie die Erfolge in Delve in einer Diskussionsrunde ausführlich vorstellen ließ und mit Beifall bedachte.

Über 190 Mitglieder tragen derzeit den MarktTreff. Es werden aber noch weitere Unterstützer benötigt, damit die Zukunft unseres Projektes gesichert wird. Über Mitgliedschaftswünsche freuen sich Lars Paulsen (Tel. 04836 1871) und Matthias Retzlaff (Tel. 04803 1558).

Unser Dörfer sind aktiv!

Lars Paulsen**Matthias Retzlaff**

Gemeinde Dörpling

Die Hundeführer erhalten eine umfassende Aufklärung über die geforderten Prüfungen nach dem Landesjagdgesetz, um mit dem Hund die „jagdliche Brauchbarkeit“ nachweisen zu können. Ausbildungsrahmen sind die jeweiligen Zucht- und Anlagenprüfungen der anerkannten Jagdhunderassen VJP, HZP und VGP. Weiterhin wird für die Brauchbarkeit I (Nachweis der Brauchbarkeit für die Nachsuche auf Niederwild, außer Rehwild) und für die Brauchbarkeit II (Nachweis der Brauchbarkeit für die Nachsuche auf Schalenwild) ausgebildet. Es wird für jeden Führer/in und Hund ein spezielles Ausbildungsprogramm angeboten. Die Ausbildung kann als Gruppenausbildung oder in einer Einzelausbildung (falls gewünscht) erfolgen. Weiterhin wird im Rahmen dieser Ausbildung die Vorbereitung auf spezielle Zucht- und Bundesprüfungen angeboten. Während der Ausbildung erhalten die Hundeführer zusätzlich Kenntnisse über Krankheiten, Zahnpflege, Ohren reinigen, Fieber messen usw. bei Hunden. Zusätzlich im Angebot ist die Vorbereitung auf die Verkehrs- und Begleithundeprüfung für Jagdhunde. Im Rahmen der Ausbildung wird das neue Hundegesetz des Landes Schleswig-Holstein (gültig ab 01.01.2016) und seine Auswirkung auf die Jagdhundehaltung vermittelt. Nach dem Kontaktgespräch und dem Ausbildungsangebot können die Hundeführer/innen entscheiden, ob das Angebot ihren Vorstellungen entspricht und sich zur Ausbildung anmelden



Gemeinde Hennstedt



www.hennstedt-Dithmarschen.de

SSV Hennstedt e.V.
Kinderfasching
2016



www.ssv-hennstedt.de

Spiel, Spaß, Tanz.....

07.02.2016

im Forum der GGS
Hennstedt (Schule)

Super-Disco mit
DJ Hertha



...ab 14:30 Uhr
(bis ca. 17 Uhr)

... Softdrinks, Kaffee und Kuchen, Waffeln,
Nachspeis zu günstigen Preisen....

!!! Eintritt für Kinder frei !!!



Erwachsene zahlen 2 EURO und
unterstützen damit die Durchführung
der Veranstaltung!

Mit freundlicher Unterstützung des
Vereins Dorfleben e.V.
und vieler anderer Helfer!



Gemeinde Hemme



Kinder Faschings Feier

Vom Sportverein Hemme



Am : 14.02.2016

Um : 15:00 Uhr

Im : Sportheim Hemme

Fürs Leibliche Wohl ist gesorgt.



Mit Musik, Spaß — und
Tombola 1.Preis:

Hansaland Freikarte

Öffentlicher bürgerlicher Winterball



am Samstag, den 27. Februar 2016, 19.30 Uhr
im "Lindenhof" in Linden

inkl. Begrüßungs-Bärencocktail und Buffet

Musik: DJ "Mad Matz"

Taxidienst (kostenpfl.) steht bereit

Festliche Garderobe ist erwünscht

Preis p. Person: 25,- Euro

Vorverkaufsstellen:

Gaststätte "Lindenhof", Linden • Konditorei Ralf Hadenfeldt, Hennstedt

Heike's Blumenstube, Linden • BIUTI - Lydia Rothard, Linden

Elektro Schallhorn, Hennstedt • Fernbedienung Schuster, Süderheistedt

- Infos unter www.gewerbeverein-hennstedt.de -

Gewerbeverein "Altes Amt Hennstedt"

Foto: (c) istockphoto.com

Nah bei den Menschen

**Neujahrsempfang 2016
beim SoVD Hennstedt**



Zahlreich waren Mitglieder und Gäste der Einladung des Hennstedter Sozialverbands zum traditionellen Neujahrsempfang am 09. Januar 2016, bei dem es ein deftiges Grünkohlessen gab, in die Gaststätte „Lindenhof“ in Linden, gefolgt.

Mit den besten Wünschen für das neue Jahr und einem Glas Sekt begrüßte der Vorsitzende Carsten Schultz-Peperkorn die Anwesenden und verlas noch eine Kurzgeschichte über den Grünkohl.

Pünktlich 12 Uhr war es dann soweit, ein leckerer Grünkohl mit allem was dazu gehört wurde gereicht und auch der „Verteiler“ nach dem Essen fehlte nicht. Anschließend überbrachte dann Pastor Jens Cahnbley von der Kirchengemeinde Hennstedt Neujahrsgriße und -wünsche. Danach wurde sich noch eine ganze Weile angeregt Unterhalten, bis sich die Gesellschaft langsam auf den Heimweg machte.

Als nächster Termin steht der Klönnachmittag an und der findet am Mittwoch, dem 02. März 2016 um 14:00 Uhr im „Bürger Frech“ in Hennstedt statt.



**Jagdgenossenschaft
Hennstedt**
- Der Jagdvorsteher -

Hennstedt 22.01.2016

Einladung

zu der am Montag ,dem 07.03.2016 um 19.30 Uhr bei Bürger Frech in 25779 Hennstedt stattfindenden Jagdgenossenschaftsversammlung werden hiermit alle Jagdgenossen recht herzlich eingeladen

Tagesordnung

1. Begrüßung, Feststellung der Beschlussfähigkeit durch den Jagdvorsteher
2. Bericht des Kassenverwalter
3. Kassenprüfungsergebnis, Entlastungsbeschluss für den Kassenverwalter und den Vorstand
4. Wahlen
 - 4.1 Jagdvorsteher
 - 4.2 ständiger Vertreter des Jagdvorstehers
 - 4.3 Kassenverwalter
 - 4.4 Stellvertreter des Vorstandes
 - 4.5 Stellvertreter des Vorstandes
5. Verwendung der Jagdpacht
6. Jagdverpachtung -freihändig in der Versammlung- Aufstockung der Jagdpächter
7. Sonstiges

Sollte die Genossenschaftsversammlung nicht beschlussfähig sein, weil weniger als 1/10 der stimmberechtigten Jagdgenossen vertreten sind, lade ich hiermit zu einer zweiten Versammlung am gleichen Tage am gleichen Versammlungsort bei gleicher Tagesordnung zu um 19:45 Uhr ein.

Diese Versammlung ist dann ohne Rücksicht auf die vertretenen Anteile der anwesenden Jagdgenossen voll beschlussfähig.

Auf die Möglichkeit der Vertretung durch Vollmachten gemäß §7 Abs. 4 Satz 1 der Satzung, weise ich besonders hin.

Uwe Boye
Jagdvorsteher



Infos & Termine

Start der Schullasistenz

Am ersten Schultag nach den Weihnachtsferien durften wir in der Grundschule die neue Schullasistenzin Frau Marlies Andersson begrüßen. Die 45-Jährige ist ein alter Hase als Erzieherin, aber zum ersten Mal in einer Schule tätig. Zunächst wird Frau Andersson uns vornehmlich in der Eingangsphase pädagogisch unterstützen. Zudem ist sie in den Pausen Ansprechpartnerin für alle Grundschul Kinder. Wir freuen uns über das neue Mitglied im Schulteam und wünschen Marlies Andersson alles Gute für die neue Herausforderung!

Start ins zweite Schulhalbjahr

Nach den Zeugnissen am 29. Januar geht es an der Eiderlandschule fließend weiter in das zweite Schulhalbjahr. Neben dem Unterricht gibt es schon einige fest geplante Veranstaltungen, über die wir zum Teil später berichten oder von denen die Schülerinnen und Schüler erzählen werden.

Hier ein erster Überblick:

- 4. Februar: Informationsveranstaltung für die 5. Klasse 2016/17
- 8. Februar: Rosenmontag in der Grundschule
- 11. Februar: Auswahlmannschaft 9/10 - Kreisentscheid Floorball in Brunsbüttel
- 15./16. Februar: Schulzahnärztliche Untersuchung aller Schülerinnen und Schüler
- 16. Februar: Auswahlmannschaft 5/6/7 - Kreisentscheid Floorball in Wesselburen
- 18. Februar: Elternsprechtag von 17 bis 19.30 Uhr
- 22. Februar: WPU 9/10 „Basic Cooking“ Teilnahme an einer Fernsehaufzeichnung des „Kochduells“ (ZDF) mit Nelson Müller in Hamburg
- 23./24. Februar: Baustein Berufsorientierung: 8. Klassen im BIZ
- 3.- 9. März: Schülerinnen u. Schüler 9a/b -Skifahrt nach Neukirchen/Österreich
- 14./15./16. März: Zahngesundheitsschulung Klasse 1 - 4 mit Frau Söht-Thaden
- 24. März: Beginn Osterferien

Die Fußball-C-Junioren der SSV Hennstedt laden ein zum

**C-Junioren
Futsal-Cup 2016**

Samstag, 13. Februar 2016
10:00 - 14:00 Uhr
Sporthalle Eiderlandschule

Teilnehmende Mannschaften:

SG Nord-Hemm II * SG Mitteldithmarschen
Ostroher SC * SG Kickers Eider * SG Tellingstedt/FCO
SSV Hennstedt I * SSV Hennstedt II

Über reges Besucherinteresse würden sich die jugendlichen Nachwuchskicker sehr freuen!
Für das leibliche Wohl ist gesorgt, der Eintritt ist frei.

BUDENZAUBER 13. FEBRUAR 2016 SPORTHALLE EIDERLANDSCHULE



**Freiwillige Feuerwehr
Hennstedt**
Der Gemeindeführer



Einladung

Zu unserem
Spieleabend
lade ich alle passiven Mitglieder,
Kameraden der Ehrenabteilung,
sowie die Kameradinnen und Kameraden der aktiven Wehr,
herzlich ein.



am Freitag, den 12. Februar 2016
um 19:30 Uhr im
Gasthof „Witt“ in Gläsing

Wir spielen dann wie in jedem Jahr,
Skat - Doppelkopf und Kniffel!

Ab 18:30 Uhr wird ein Fahrdienst ab Gerätehaus am Marktplatz angeboten.

Mit kameradschaftlichem Gruß

Jens Andersson

Frauen, kommt und bringt eure Töchter, Schwiegertöchter, Kinder, Enkelkinder und Freundinnen mit! Informiert euch über eure Zukunft, denn schon heute gibt es viele Rentnerinnen die an der Altersarmutsgrenze leben!!!

Gemeinsame Veranstaltung der LFV Dellstedt, Hennstedt und Tellingstedt.

Ort: Schützenhof, Schalkholz, 19:00 Uhr

Anmeldung bis 08. Februar bei Brunhilde Groth, Tel.: 04836 1312

Mittwoch, 24. Februar

Tagesordnung:

1. Begrüßung
2. Protokoll der Jahreshauptversammlung vom 11.02.2015
3. Jahresrückblick
4. Kassenbericht
5. Aussprache zu den TOP 3 und 4
6. Entlastung des Vorstandes
7. Wahl einer Kassenprüferin
8. Wahl der 2. Vorsitzenden (ein Vorschlag liegt vor)
9. Wahl der 3. Vorsitzenden (ein Vorschlag liegt vor)
10. Wahl der Kassiererin (ein Vorschlag liegt vor)
11. Wahl der Schriftführerin
12. Wahl einer Beisitzerin
13. Verabschiedungen
14. Verschiedenes

Unterschiedene Wahlvorschläge für die TOP 7 - 12 können bis zum 17. Februar bei Christa Hinrichs, Am Mühlenberg 22a, Hennstedt abgegeben werden.

Ort: Gutshof Apeldör, Hennstedt, 19:30 Uhr

Anmeldung bis 17. Februar bei Brunhilde Groth, Tel.: 04836 1312

Bei allen Fahrten und Veranstaltungen ist die Haftung von Seiten des Vorstandes ausgeschlossen. Die Teilnahme an Veranstaltungen und Fahrten geschieht auf eigenes Risiko und eigene Haftung.

Der Veröffentlichung von Fotos, die während der Veranstaltung zum Zwecke zukünftiger Dokumentation erstellt werden, wird mit der Anmeldung zur Veranstaltung zugestimmt.

Susanne Rettenberger

Die SSV Hennstedt informiert....



Die SSV Hennstedt bedankt sich bei ihren Sponsoren,

diesmal insbesondere beim:

Bagger- und Lohnbetrieb

Michael Schimanski

Dem Regen und Wind des letzten Herbstes und des kommenden Frühjahrs trotzen - kein Problem mehr für die D-Jungs der SSV. Mit den neuen Regenjacken, die die Mannschaft im letzten Herbst von der Firma Michael Schimanski, Baggerarbeiten aus Delve gesponsort bekam!

Das Frühjahr 2016 kann kommen.

Die Mannschaft bedankt sich ganz herzlich beim Sponsor!



Die Fußball-D-Jugendmannschaft von Trainer Hans Runge präsentiert stolz die neuen Regenjacken, die von Sponsor Michael Schimanski (hinten rechts) im Rahmen einer Trainingseinheit überreicht wurden.

RingReiterVerein Hennstedt von 1949 e. V.

Der Ringreiter Verein Hennstedt lädt zum Lottoabend ein. Am 18.02.2016 um 19:30 Uhr im Dithmarscher Hof in Kleve. Verspielt werden u. a. erstklassige Fleischpreise. Über zahlreiche Teilnehmer würden wir uns freuen. Anmeldung unter 04836 8405 oder 04885 727.



Landfrauenverein Hennstedt und Umgebung e. V.



Mittwoch, 10. Februar

Honig im Kopf

Kinonachmittag mit Dieter Hallervorden, Til und Emma Schweiger in den Hauptrollen der Tragikomödie. Ein Film der nachdenklich stimmt, aber mit viel Alltagskomik überrascht.

Ort: Gutshof Apeldör, Hennstedt 14:00 Uhr

Anmeldung bis 08. Februar bei Brunhilde Groth, Tel.: 04836 1312

Montag, 15. Februar

Reiche Rentner - Arme Rentner - und was bekomme ich?

Dieser Vortrag richtet sich an Frauen jeden Alters. Besonders wichtig ist er für junge Frauen die bereits im Berufsleben stehen oder noch zur Schule gehen. Die herkömmliche Rolle der Frauen, nämlich Elternzeit und danach familienbedingt kürzere Wochenarbeitszeit oder nur Minijob, wirkt sich negativ auf die Höhe der Rente aus. Was kann man da tun? Das will uns Freya Matthießen, Botschafterin für Entgeltgleichheit in ländlichen Räumen, an diesem Abend aufzeigen.

Barrierefreies Wohnen in „Müller’s Park“



In Erfde entsteht der barrierefreie Wohnpark der Seniorenresidenz Schellenpark GbR.



Tel: +49 (0) 46 25 -18 96 95 | www.seniorenresidenz-schellenpark.de

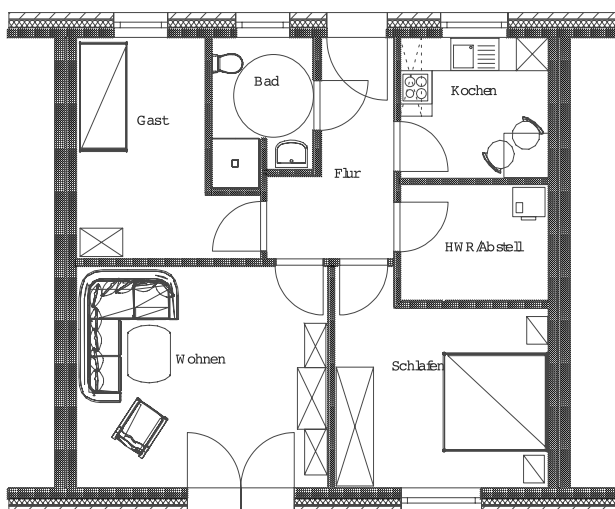

**Wohneinheiten zur
Miete oder zum Kauf!**

Tel: +49 (0) 46 25 -18 96 95

Gonne Lorenzen

Mobil: +49 (0) 1 72 - 453 61 87

Doreen Thomsen

Mobil: +49 (0) 1 73 - 617 32 08

Barrierefreies Wohnen

in „Müllers Park“ - zum Kauf oder zur Miete ...

Erfde (kd/hju). Die Seniorenresidenz Schellenberg GbR realisiert Bauprojekte, die vollständig durchdacht und liebevoll geplant sind. Alle Wohnungen sind vollständig barrierefrei ausgestattet. Besonderer Wert wird dabei auf helle und lichtdurchflutete Räume gelegt. Die Aufteilung der Wohnanlagen ist komfortabel durchdacht und haben nur kurze Wege. Die Wohnungen verfügen wahlweise über Fliesen-, Parkett-, Laminat- oder Teppichboden. Zudem ist eine stilvolle und moderne Einbauküche nach Ihren Wünschen planbar und möglich. Des Weiteren verfügen alle Wohnungen über eine eigene Terrasse und die Möglichkeit zur Aufstellung eines kleinen „Gartenhäuschens“. Ihr Traumplatz wird ideal abgerundet, durch die wahlweise Möglichkeit zur Aufstellung eines großzügigen Carports. Zum angenehmen Wohnklima gehört eine gute Nachbarschaft. So entsteht ein soziales Umfeld, welches von Freundlichkeit, Aufmerksamkeit und Akzeptanz geprägt ist. Gemeinsame Veranstaltungen im großzügig angelegten Gemeinschaftsraum können geplant und durchgeführt werden. Selbst im Bereich der Infrastruktur wird maximaler Komfort geboten: Ärzte, Einkaufsmöglichkeiten, Tankstellen, Werkstätten u. v. m. sind vorhanden. Direkt neben der Wohnanlage befindet sich ein Einkaufsmarkt, eine Apotheke und ein Frisör. Ziel der Schellenberg GbR ist es, Ihnen eine Vielzahl von Möglichkeiten und echte Mehrwerte im Bereich des barrierefreien Wohnens zu bieten!

Erfde mit den Ortsteilen Bargen, Scheppern, Ekel, Erfderfeld und Grevenhorst und seinen 1.887 Einwohnern ist das größte Dorf in der Landschaft Stapelholm. In seiner Funktion als der südlichste ländliche Zentralort im Kreis Schleswig-Flensburg liegt die Gemeinde auf einer Geestinsel umgeben von Naturschutzgebieten in der reizvollen Flussregion Eider-Treene-Sorge (ETS). Erfde verfügt über ausgedehnte Wander- und Radwege und ein Reitwegenetz. Die Flüsse Sorge und Eider laden zu vielfältigen Wassersportmöglichkeiten ein. Paddler, Kanuten und Wasserfreunde, auch Angler haben hier hervorragende Reviere. Ein wunderschönes Ausflugsziel für angenehme Spaziergänge ist der Yachthafen. Eine besondere Fauna und Flora erwartet die Naturfreunde.

Die Gemeinde verfügt über eine sehr gute gewerbliche Ausstattung. Zahlreiche Betriebe mit Schwerpunkt im Handwerk und Handel, Fachgeschäfte und Gastronomie (drei Gasthöfe mit Saalbetrieb) und Dienstleistung (z. B. Bank und Sparkasse) sind vorhanden und stellen die Versorgung im Ort und im Umland sicher. Landwirtschaftliche Betriebe in den Außenbezirken sind traditionell im Ort beheimatet. Der tägliche Bedarf kann in den Lebensmittelgeschäft

im Ortskern oder im Gewerbegebiet Heidkoppel am östlichen Ortseingang (an der B 202) gedeckt werden. Bis Ende 2016 wird eine neue vollständig barrierefreie und großzügig angelegte Wohnanlage mit dem Namen „Wohnen in Müller's Park“ im Süderende 14 fertig. Wie bereits im Schellenpark, Tarp erfolgreich umgesetzt, stehen Sicherheit und vollständige Barrierefreiheit in der gesamten Wohnanlage an erster Stelle.

Nach einem guten Verkaufsstart stehen noch Häuser zur Miete und zum Verkauf zur Verfügung. Die ersten Häuser sind ab dem 01.05.2016 bezugsfertig. Die Wohnanlage ist sowohl für Jung als auch für Alt bestens geeignet. Lassen Sie sich, gern auch persönlich, beraten und Ihre Fragen beantworten.

Telefonnummern:
(04625) 18 96 95;
(0172) 4 53 61 87
(Gonne Lorenzen) oder
(0173) 6 17 32 08
(Doreen Thomsen).

Wir freuen uns auf Sie!



Vorteile

- ✓ **Barrierefreies Wohnen**
- ✓ **Wohnqualität auf hohem Niveau**
- ✓ **Individuelle Lösungen für Ihre Bedürfnisse**
- ✓ **Vorteilhafter Standort mit vielen Möglichkeiten**
- ✓ **Eigenes Carport möglich**
- ✓ **Attraktive Freizeitmöglichkeiten**

*„Die ganze Welt ist Heimat,
wenn du in deinem Herzen wohnst.“*

Gemeinde Hollingstedt

www.hollingstedt.de

**Jagdgenossenschaft Hollingstedt
Der Jagdvorsteher****Jagdgenossenschaftsversammlung**

Zu der am Dienstag, den 15.03.2016 in Hollingstedt, Dorfgemeinschaftshaus, stattfindenden Jagdgenossenschaftsversammlung werden hiermit alle Jagdgenossen herzlich eingeladen.

Uhrzeit: 19:30

Tagesordnung

1. Begrüßung, Feststellung der Beschlussfähigkeit durch den Jagdvorsteher
2. Bericht des Kassenverwalters, Entlastungsbeschluss für den Kassenverwalter und Vorstand
3. Verwendung der Jagdpacht
4. Wahlen
 1. Vorsitzender (zz. Henning Ohm)
Ständiger Stellvertreter des Jagdvorstehers (zz. Tim Brümmer)
 - Stellv. des Vorstandes (zz. Rolf Carstens u. Günther Gehrke)
Kassenverwalter (zz. Tim Brümmer)
Schriftführer (zz. Uwe Paulsen)
Kassenprüfer (zz. Hans Voss und Sönke Rohde)
5. Sonstiges

Sollte die Jagdgenossenschaftsversammlung nicht beschlussfähig sein, weil weniger als 1/10 der stimmberechtigten Jagdgenossen vertreten sind, lade ich hiermit zu einer zweiten Versammlung am gleichen Tage und Versammlungsort sowie gleicher Tagesordnung zu um 19.45 Uhr ein. Diese Versammlung ist dann ohne Rücksicht auf die vertretenen Anteile beschlussfähig.

Auf die Möglichkeit der Vertretung durch Vollmacht gem. § 7 Abs. 1 der Satzung weise ich besonders hin.

Henning Ohm
Jagdvorsteher

Maschinenring Hollingstedt

Im Anschluss an die vorgenannte Jagdgenossenschaftsversammlung findet eine Zusammenkunft des Maschinenring Hollingstedt statt.

Gemeinde Krempel**Reit- und Fahrverein Krempel/Lunden e. V.****Jahreshauptversammlung 2016
der Erwachsenen**

Am Freitag, dem 26.02.2016 um 20:00 Uhr in „Ute´s Radwandercafe“ in Krempel

Tagesordnung:

1. Begrüßung durch die 1. Vorsitzende
2. Feststellung der Beschlussfähigkeit, Anträge
3. Protokoll JHV 2015
4. Jahresbericht der 1. Vorsitzenden
5. Aufnahme neuer Mitglieder
6. Besprechung hinsichtlich der Versammlung der Jugendlichen
7. Kassenbericht vom Kassenwart
8. Bericht der Kassenprüfer
9. Entlastung des Vorstandes
10. Wahlen:
 - a) Kassenwart -steht nicht mehr zur Verfügung- auf 1 Jahr
 - b) Wahl des 2. Kassenprüfers

11. Anträge der Mitglieder

12. Hinweis

Versicherungspflicht der Pferde bei Aktivitäten des Vereines

13. Anschaffungen 2016

14. Verschiedenes

Anträge können bis zum 15.02.2016 schriftlich bei der 1. Vorsitzenden Ute Lundius, Denkmalsweg 6, 25774 Krempel, eingereicht werden.

Alle aktiven und passiven Mitglieder sind hiermit recht herzlich eingeladen.

Über Eure Teilnahme würden wir uns sehr freuen.

Mit reiterlichen Grüßen

Euer Vorstand

Reit- und Fahrverein Krempel/Lunden e. V.**Jahreshauptversammlung 2016
der Kinder und Jugendlichen**

Am Freitag, dem 12.02.2016 um 17:00 Uhr bei Ivonn Sinoradzki, Mittelweg 43 a in Krempel

Tagesordnung:

1. Begrüßung durch die Jugendwartin
2. Jahresbericht der Jugendleitung
3. Wahlen:
 - a) stellvertretender Jugendwart
 - b) Jugendsprecher auf 2 Jahre
 - c) stellvertretender Jugendsprecher auf 2 Jahre
4. Vorschläge und Pläne für die kommende Reitsaison 2016
5. Fort- und Weiterbildung, Seminare
6. Verschiedenes

Über eine rege Beteiligung würden wir uns sehr freuen.

Mit reiterlichen Grüßen

Euer Jugendwart

Ivonn Sinoradzki

Gemeinde Lehe**Boßelverein Lehe unter neuer Leitung**

Auf der Jahreshauptversammlung des BV Lehe am 08.01.2016 wählten die Mitglieder einen fast komplett neuen Vorstand.

Neben der neuen Vorstandsspitze Rüdiger Peters und Viktor Krüger als 1. und 2. Vorsitzenden wurde als 1. Obmann Herr Björn Krüger, als Jugendwarte Hans-Joachim Peters und Björn Krüger sowie als Damenwartin Kerstin Bohlens und als 2. Kassenwartin Meike Peters neu gewählt. Zur Wiederwahl stand der 2. Schriftführer Karl-Heinz Claußen und der 2. Obmann Herr Reinhard Kühl. Diese nahmen ebenfalls beide die Wahl an. Nach einem kurzen Rückblick auf das vergangene Jahr und den etlichen Wahlen diskutierten die Mitglieder über die Zukunft des Vereins, sowie die im Jahr 2016 anstehenden Termine. Aufgrund der in den letzten Jahren immer schlechter werdenden Beteiligung der aktiven Boßler (Herren und Damen), sowie des fehlenden Nachwuchses ist die Boßelarbeit des Vereins immer weniger geworden. Dies will der Verein, mit seinem neuen Vorstand, versuchen wieder mit mehr Leben und Aktivität zu füllen.

Als ersten Termin steht bereits das alljährliche Straßenboßeln „Feuerwehr Lehe gegen Boßelverein Lehe“ am 28.02.2016 an. Zu dieser Veranstaltung laden beide Vereine Jedermann, ob groß oder klein, recht herzlich ein. Das Preis- und Pokalboßeln findet in diesem Jahr am 18.06.2016 in Lehe statt.

Um bei den Sommerveranstaltungen der Vereine im Kirchspiel Lunden wieder aktiv mitzuwirken, ist der BV Lehe für jede Unterstützung offen. Egal ob Herren, Damen oder Kinder und Jugendliche. Sollte jemand Interesse haben, in den Boßelsport reinzuschmecken steht der 1. Vorsitzende Rüdiger Peters für Informationen gerne zur Verfügung (Tel.-Nr. 04882 768). Sobald das Wetter einigermaßen mitspielt (ca. März/April) wird auch wieder regelmäßig in Lehe auf dem Sportplatz geübt. In diesem Sinne Lück Op und auf eine erfolgreiche Saison 2016.

Gemeinde Linden



www.linden-holstein.de



Komitee Linden grüßt Linden
Linden/Holstein Deutschland
www.linden-gruesst-linden.de

Jugendtreffen 2016 in den Niederlanden

Europa leben und erleben

Hallo Jugendliche aus Linden und Umgebung!

In der Zeit vom **03. August 2016 bis 12. August 2016** findet in den Niederlanden das diesjährige Jugendtreffen statt.

Eingeladen sind 8 Jugendliche aus jedem Partnerschaftsland (Belgien, Deutschland, Frankreich, Niederlande, Spanien, Österreich) im Alter von **15 - 19 Jahren**.

Die Eigenbeteiligung wird voraussichtlich bei 100 EURuro liegen. Umgehend anmelden und informieren kann man sich bei Jugendwartin Ulrike Wölbing (04836 9958897)

Anmeldeschluss: 29. Februar 2016

Teilnahme in der Reihenfolge der Anmeldungen!

Sozialverband Deutschland
Ortsgruppe Linden

Jahreshauptversammlung

Wir laden herzlich ein zu unserer Jahreshauptversammlung am **Samstag, d. 12.03.2016** um 14:30 Uhr in den Lindenhof.

Tagesordnung:

1. Begrüßung
2. Ehrung verstorbener Mitglieder
3. Bericht des 1. Vorsitzenden
4. Verlesung des Protokolls der JHV 2015
5. Kassenbericht
6. Bericht der Revisor/innen und Entlastung des Vorstandes
7. Ehrungen
8. Wahlen: 1. Vorsitzende/r., 1. Vertreter/in, 2. Vertreter/in, Ortsverbandsschatzmeister/in, Schriftführer/in, Frauensprecher/in, 2 Beisitzer/innen, 2 Delegierte + 2 Vertreter/innen. f. d. Kreisverbandstagung, 3 Revisoren/innen
9. Grußworte der Gäste
10. Verschiedenes



Wir wollen zu Beginn der JHV gemeinsam Kaffee und Kuchen genießen. Dann erfolgt die Jahreshauptversammlung, und anschließend wollen wir mit Euch Bingo spielen!

Für Alles zusammen erbitten wir von unseren Mitgliedern 6,00 EUR, von herzlich willkommenen Nichtmitgliedern 8,00 EUR.

Ende: ca. 17:30 Uhr.

Bitte meldet Euch bis Do., d. 10.03. 2016 durch Erwerb einer Karte bei den Vorstandsmitgliedern oder in Heikes Blumenshop (so wie bei unserer Weihnachtsfeier) an!

Über eine rege Beteiligung würden wir uns freuen!

Euer Vorstand

Einladung zur Jahreshauptversammlung

Freitag, 19.02.2016 um 20:00 Uhr im Jugendraum in Linden

Wir möchten alle Mitglieder des Vereins zur Jahreshauptversammlung am Freitag, 19.02.2016 um 20:00 Uhr einladen. Wegen Terminüberschneidungen findet die Versammlung im Jugendraum (Turnhalle) in Linden statt.

Tagesordnung:

- 1) Begrüßung/Formalitäten
- 2) Bericht des Vorstandes
- 3) Verlesen des Protokolls der JHV 2015
- 4) Kassenbericht und Bericht der Kassenprüfer

- 5) Entlastung des Vorstandes
- 6) Wahl eines Kassenprüfers
- 7) Berichte der Spartenleiter und des Jugendleiters
- 8) Beschlussfassung über vorliegende Anträge
- 9) Festsetzung der Mitgliedsbeiträge
- 10) Bestätigung des von der Jugendversammlung gewählten Vereinsjugendleiters
- 11) Bestätigung der Jugendordnung, soweit erforderlich
- 12) Grußwort des Bürgermeisters
- 13) Ehrungen durch die Gemeinde und den Verein
- 14) Termine 2016
- 15) Hallenbenutzungsplan
- 16) Sonstiges

Anträge können von jedem Mitglied schriftlich eingereicht werden und sollten möglichst eine Woche vor der Jahreshauptversammlung beim Vorstand eingehen.

TSV Glückauf Linden

Andreas Schoppe

1. Vorsitzeder

Mitteilung des Bürgermeisters

Sperrung der Sporthalle/Lindenhalle

In der Zeit vom 11.02.2016 (ab 18.00 Uhr) bis zum einschl. 13.02.2016, ist die Sporthalle/Lindenhalle ,wegen der Veranstaltung „Second-Hand-Aktion für Jugendliche und Erwachsene“ der „Jugendgemeinschaft des TSV Linden“ gesperrt. Ich bitte um Beachtung.

Mit freundlichen Grüßen

Jens-Uwe Franck

Bürgermeister

(Tel. 04836 2154625)

TSV Glückauf Linden

Judosparte



Judo macht stark!

Die Judosparte des TSV Linden lädt alle Interessierten zur Aktion „Judo macht stark“ ein.

Über sechs Wochen lernen die Teilnehmer sicheres Fallen, erstes Werfen und Kontrollieren des Partners am Boden.

Während des Trainings werden nicht nur Judotechniken vermittelt, sondern auch die allgemeine Fitness und Wahrnehmung geschult.

Judowerte wie Wertschätzung, Hilfsbereitschaft oder Selbstbeherrschung sind auf der Matte und im Alltag wichtig.

Das kostenlose Angebot läuft vom 1. März bis 19. April 2016 und richtet sich an alle Neugierigen zwischen 5 und 99, egal ob Anfänger oder Wiedereinsteiger.

Trainiert wird immer dienstags von 17:00 Uhr bis 18:30 Uhr in der Turnhalle Linden.

Während der Osterferien findet kein Training statt.

Für Fragen steht Spartenleiter Andreas Schoppe unter 04836 1590 oder andreas@tsvlinden.de gerne zur Verfügung.

Jugendgemeinschaft des TSV Glückauf Linden e. V.



„Kino-Nachmittag“

He Zwerge, he Zwerge, he Zwerge, ho.....

An einem Samstag im Advent veranstaltete die „Jugendgemeinschaft des TSV Glückauf Linden“ e. V. einen Kino-Nachmittag, zu dem alle Kinder und Jugendlichen des Vereins kostenlos eingeladen waren.

„Männer allein im Wald“, von und mit Otto Waalkes ,einer der erfolgreichsten deutschen Filme, ausgezeichnet mit dem „deutschen Comedy-Preis“ und der „goldenen Leinwand“, welcher

einst über 6 Millionen Zuschauer begeisterte, lockte junge begeisterte Mitglieder aus allen Sparten in den Jugendgemeinschaftsraum.

Die Organisatoren, Ute und Lea Wellnitz, hielten bei dieser Aktion für jeden Besucher eine kleine Überraschung bereit und zusätzlich gab es Chips, Flips, Getränke und natürlich, zu so einem Kino-Event gehörendes, Popkorn.

Auch der kindliche Bewegungsdrang kam nicht zu kurz, denn nach dem Ende des Films tobten alle, zum Ausgleich, noch in der Sporthalle.

Dank der alljährlichen großzügigen Unterstützung der Jugendgemeinschaft durch den TSV Linden und Dank der Einnahmen der vergangenen „Second-Hand-Aktion für Jugendliche und Erwachsene“, ist es der Jugendgemeinschaft immer wieder möglich solche kinderfreundlichen Aktionen, wie die oben genannte, **kostenlos** durchzuführen.

Ein riesiger Spaß für die Kinder ohne „Angriff“ auf die Haushaltskasse der Eltern!

Weitere Aktionen, im ersten Quartal des neuen Jahres, an denen Kinder, Jugendliche und Eltern (auch ohne Mitgliedschaft) teilnehmen können, sind:

„**Second-Hand-Aktion für Jugendliche und Erwachsene**“, zugunsten der „Jugendgemeinschaft des TSV Linden“: 13.02.2016, 11.00 Uhr bis 15.00 Uhr

Faschingsfest: 06.02.2016

Jugendvollversammlung der Jugendgemeinschaft: 02.02.2016, 17.00 Uhr

Hallen- und Sportgerätereinigung: 12.03.2016

Jahreshauptversammlung des TSV Linden, 19.02.2016

Weitere Informationen, zu diesen Terminen, folgen in der „DLZ“, im Informationsblatt, am „schwarzen Brett“ (im Eingangsbereich zur Sporthalle), auf der Homepage des TSV Linden (www.tsv-linden.de) oder unter Telefonnummer 04836 1340

Ute Wellnitz

.....he Zwerge ,he Zwerge, go go go!



- **Bekleidung für Jugendliche und Erwachsene** z. B. Sommer- und Winterbekleidung in Größen 164 - XXL, Schuhe, Accessoires, Schmuck ...
- **Freizeitsportartikel** z. B. Inliner, Waveboards, Fahrräder u. v. m.
- **Multimedia** z. B. PC- und Konsolenspiele, CDs, DVDs ...
- **Alles rund ums Pferd** z. B. alles von der Gerte bis zum Sattel, Bekleidung für den Reiter (auch in Kindergrößen), Bücher, Spielzeug u. v. m.
- **Bücher aller Kategorien** z. B. Romane, Krimis, Sachbücher ...
- **Dekoartikel für den Wohnbereich** z. B. Lampen, Vasen, Bilder ... inkl. Weihnachten, Ostern usw.

Cafeteria mit leckeren Kuchen/Torten

!Umkleide mit Spiegel vorhanden!

Wer Artikel von uns verkaufen lassen möchte, meldet sich für weitere Informationen unter Tel.: 04836 1340 Ute und Lea Wellnitz.

20 % des Erlöses kommt unserer Jugendarbeit zu Gute.



Die St. Pantaleons Gilde von Lunden von 1508 nahm mit großer Anteilnahme Abschied von ihrem Gildebruder und treuen Heimatfreund

Harro Stange

geboren am 10. Januar 1926 und gestorben am 24. Dezember 2015.

In der Laudatio am 485. St. Pantaleons -Abend im Lindenhof zu Lunden, dem 19. November 1993, als Harro Stange von 20 St. Pantaleons-Damen und -Rittern, ebenfalls zum St. Pantaleonsritter ernannt wurde, hieß es:

„Als Vorstandsmitglied im Verein für Heimatgeschichte des Kirchspiels Lunden e. V. hat Harro Stange durch seine Mithilfe und ständige Hilfsbereitschaft in vorbildlicher Weise am Aufbau des Heimatmuseums und des heimatgeschichtlichen Archiv für Lunden mitgewirkt. Manche schönen und wertvollen Archivalien wurden von Harro Stange durch seine außergewöhnlichen, handwerklichen Fähigkeiten zu neuem Glanz erweckt und zieren jetzt dauerhaft unser Heimatmuseum.

Häufig haben wir seine Hilfsbereitschaft erfahren, und ein jeder der ihn kennt weiß seine Freundlichkeit zu schätzen. Zusammen mit seiner Ehefrau Adele pflegt er durch seine aktive Mitgliedschaft im Lundener Kirchenchor und in einer Singgemeinschaft zwischen Lunden und Tönning das Deutsche Liedgut. Durch seine Pflege des Plattdeutschen, daß er mit dem echten Dithmarscher Akzent spricht, bewahrt Harro Stange unsere Heimat- und Muttersprache vor dem Niedergang.“

Harro Stange hat zusammen mit seiner Ehefrau das Vereinsleben der Heimatfreunde sehr harmonisch gepflegt. Harro Stange hat mit dafür gesorgt, daß zig- Tausende an Spendengeldern für in Not geratene Lundener Bürger und deren Schutzbefohlenen und an gemeinnützigen Aktionen verteilt werden konnten.

Januar 2016

Die Aeltermänner

Lothar Dufke, Henning Peters jun., Karl-Gustav Stange, Georg Witt,

Verein Lundener Spielleute von 1962 e. V.

Einladung zur Jahreshauptversammlung 2016

Liebe Mitglieder und Interessierte des Vereins Lundener Spielleute!

Hiermit laden wir zur Jahreshauptversammlung am Freitag den 26. Februar um 18:30 im Vereinsheim Wilhelmstraße 38 in Lunden ein.

Tagesordnung.

1. Begrüßung und Feststellung der Beschlussfähigkeit.
2. Genehmigung der Protokolle der Jahreshauptversammlung 2014, und der ausserordentlichen Mitgliedsversammlung vom Februar 2015.
3. Änderung der Satzung § 9 Vorstand.
4. Jahresbericht mit anschließender Aussprache
 - a) 1. Vorsitzende
 - b) Spartenleiter Spielmannszug.
5. Bericht des Kassenwartes.
6. Bericht der Kassenprüfer und Entlastung des Vorstandes.
7. Anträge.

8. Wahlen.
Stellv. Vorsitzender/in
Kassenwart/in
Schriftführer/in
Musikalischer Leiter/in
Bestätigung eines Jugendvertreters
Kassenprüfer für 1 Jahr
Kassenprüfer für 2 Jahre
9. Ehrungen.
10. Maßnahmen 2016
11. Verschiedenes.

Mit freundlichen Grüßen

Claudia Wittkowski

1. Vorsitzende

1. Lundener Silvesterlauf - war der Renner.



Unter dem Dach des SSV Lunden organisierten Harald und Inken Schmidt, Gudrun und Benno Kuhn und Willi und Ulli Söth den ersten Silvesterlauf in Lunden. Ziel sollte sein: gemeinschaftlicher Spaß beim Sport. Ob Walken oder Joggen, ob 3, 5 oder 10 Kilometer - Lauffreudige konnten sich selbst einstellen. Die Lauf-Strecke durch das Lundener Moor wurde durch Streckenposten geleitet. Auch das Wetter spielte mit, regenfreie Windstille kam den Laufenden und den Helfern entgegen. Die aktiven Läufer vom SSV Lunden waren Gudrun Kuhn bei der Teilnahme schon sicher: „Doch, ich war überrascht über so viele Anmeldungen“, freut sich Gudrun Kuhn. Es waren, samt kurz Entschlossene, über 90 Läufer in den verschiedenen Kategorien. In den Altersstufen von 8 bis 75 Jahren versammelten sich die Läufer am Start. Nach einer Begrüßung mit kurzer Anweisung durch Harald Schmidt, signalisierte eine Rakete den Start zum ersten Lundener Silvesterlauf. Mit in dem Pulk der startenden Läufer war auch der 1. Vorsitzende Reimer Hachmann, mit der Startnummer „1“ war er nicht zu übersehen. Nach 16:19 Minuten wurde es laut am Ziel-Einlauf, dann kam der neunjährige Leven Witt von seiner 3 Kilometer Strecke als Erster ins Ziel, gefolgt von Ralf Weigelt und Ben Mika Lanken. Nach 23:29 Minuten kamen Arne Kutowski gefolgt von Gudrun Kuhn von 5 Kilometern Moorlauf zurück. Die 10 Kilometerstrecke erreichten mit einer Zeit von 42:02 Minuten Karsten Klatt und Peter Schmidt. Die Gruppe der Walker führte Marion Berens und Oskas Maul an. Die 5 Kilometer-Strecke wurde am stärksten angenommen, hier starteten an die 50 Läufer. Besonderen Applaus bekamen die fitten über 70-Jährigen Läufer, unter anderen Lothar Kwoka und Rainer Bloes und ganz lauter Jubel kam, als die kleine achtjährige Eline Willhöft die 10 Kilometer-Strecke mit einem lachenden Gesicht absolvierte. Mitläufer begrüßten sie mit staunenden und lobenden Worten: „Super, du hast Potenzial“. Für jeden Zieleinläufer wurde eine Rakete gezündet, diese und die Startnummern nebst Urkunden spendete Firma Harald Schmidt-Bauunternehmen in St. Annen. In der Sporthalle gab es eine Stärkung und die Urkunden. Für die kleinen Läufer gab es Preise aus Spenden von Gewerbetreibenden. Nach einer erfrischenden Dusche gab es Glühwein, Kaffee und Kuchen, dieses spendete Frauke Horn, der Spendenerlös ging an die Jugendarbeit des SSV Lunden. Erfreut sind die Organisatoren über die viele Hilfe von Freiwilligen, so kurz vor Jahres-Ende. Im Anschluss war häufig von Mitlaufenden, Helfern und Publikum zu hören: „Das war eine richtig tolle Veranstaltung“. Gleich am Neujahrstag traf sich das Orga-Team zu einem Feedback: Sie stellten fest, die Mühe hat sich mehr als gelohnt, das Ziel wurde erreicht, Verbesserungen wurden aufgegriffen: Denn nach dem Lauf ist vor dem 2. Lundener Silvesterlauf 2016.



Da läuft ein bekanntes Gesicht, Amtsvorsteher Amt Eider Manfred Lindemann.

Rabea Sötje-Looff

Ein eigenes Feuerwehrauto für 9 Kameraden

Zur jährlichen Wehrversammlung der Freiwilligen Feuerwehr Lunden trafen sich 28 aktive Mitglieder, 6 Ehrenmitglieder sowie Vertreter der Gemeinden des Löschbezirkes und der Nachbarwehren.

Der Wehrführer Frank Förthmann berichtet über 120 Termine, die im vergangenen Jahr durch die Kameraden wahrgenommen wurden, neben zahlreichen Einsätzen wurden auch Fortbildungen und Lehrgänge absolviert. Für die stetige Weiterbildung sind folgende Beförderungen vom Wehrführer durchgeführt worden: Niklas Roick und Christopher Deurer wurden zum Oberfeuerwehrmann befördert, Lars Förthmann zum Hauptfeuerwehrmann. Des Weiteren wurden für 10 Jahre aktiven Feuerwehrdienst in der Lundener Wehr Sandra Meier und Thomas Nickels geehrt.

Ein weiteres Highlight war die Übergabe des neuen HLF10 im letzten November. Und für 9 Kameraden wurde der Wunsch für ein eigenes Feuerwehrauto wahr. Für eine Dienstbeteiligung von 75 % überreichte der Wehrführer 8 weiteren Kameraden und sich selbst ein kleines HLF20 als USB-Stick. Detlef Fehrmann hatte sogar 100 % erreicht und erhielt zusätzlich noch die obligatorische Mettwurst. Dieses soll ein Anreiz auch für alle anderen Kameraden sein, das Dienstverhalten zu überdenken. Hinter jedem Ehrenamt steht auch eine gewisse Pflichterfüllung.



Gemeinden Lunden und Lehe

St. Pantaleonsgilde unterstützt Sprachkurse

In Lunden gibt es umfangreiche Bemühungen zur Förderung der Sprachkenntnisse von Flüchtlingen.

Zu den ehrenamtlich geleiteten Sprachkursen gehören seit Langem die im Gemeindehaus der Kirchengemeinde stattfindenden Kurse für die Erwachsenen und seit einem Vierteljahr auch eine Sprachgruppe mit Vorschulkindern und deren Mütter/Väter.

Diese für die Integration unerlässlichen Maßnahmen bedürfen jedweder Förderung. So beschloss die St. Pantaleonsgilde des ehemaligen Kirchspiels Lunden, die Aktivitäten auch materiell zu unterstützen.

G. Kock als Vertreter der Gilde konnte Frau Hannchen Knäblein, Flüchtlingsbeauftragte im Bereich des ehemaligen Amtes Lunden, und Frau Sigrid Boeck, Leiterin der Kindersprachgruppe, 400 Euro zur Anschaffung von Unterrichtsmaterialien überreichen. Dabei hob Kock auch den bemerkenswerten Einsatz der beiden Frauen und deren Helferinnen und Helfer hervor und bedankte sich für geleistete und dem Frieden dienende Förderung der neuen Mitbürgerinnen und Mitbürger.

Spielend, singend und tanzend erlernen die Vorschulkinder nahezu mühelos die deutsche Sprache, und besonders wertvoll ist es, dass auch deren Müttern bzw. Vätern Sprachbegegnungen ermöglicht werden, weil sie wegen der Betreuung ihrer Kinder, für die es keinen Platz in den Kindertagesstätten gibt, zwangsläufig von den Erwachsenenkursen ausgeschlossen sind.

Eindrucksvoll sangen die Kinder und Mütter im Tanzkreis das Begrüßungslied, in dem es heißt: „Schön, dass du da bist“.



Gemeinde Rehm-Flehde-Bargen



Gemeinde Rehm-Flehde-Bargen
- Die Bürgermeisterin -

Sprechtage der Bürgermeisterin

Frau Daniela Donarski, Bürgermeisterin von Rehm-Flehde-Bargen steht den Einwohnerinnen und Einwohnern mit ihrem Sprechtag grundsätzlich jeden ersten Donnerstag im Monat, persönlich zur Verfügung.

Der nächste Sprechtag findet am Donnerstag, 11. Februar 2016 in der Zeit von 17:00 Uhr bis 18:00 Uhr, im Feuerwehrgerätehaus, 25776 Rehm-Flehde-Bargen, Besprechungsraum, statt.

Auch Jugendliche sind zu dieser Sprechstunde herzlich eingeladen.

Gemeinde Rehm-Flehde-Bargen
Die Bürgermeisterin
gez. Daniela Donarski

Gemeinde Schalkholz



Am Sonntag, 14. Februar 2016
findet von 15:00 bis 17:30 Uhr
ein Kinderfaschingsfest im
Dörpshuus Schalkholz
statt



Verkleidet Euch, denn das beste Kostüm bekommt einen Preis.

M **U** **S** **I** **K** tolle Spiele **t** **a** **n** **z** **e** **n**
Partyspaß
mit DJ Udo

Für das leibliche Wohl ist gesorgt
Freier Eintritt!!!



Förderverein Grundschule &
Jugendpflege e.V.
Schalkholz



Jagdgenossenschaft Schalkholz

Der Jagdvorsteher

Bekanntmachung

Hiermit wird bekannt gemacht, dass am 08. Februar 2016 um 19.30 Uhr im Schützenhof (Schlicht) in Schalkholz eine Versammlung der Jagdgenossenschaft Schalkholz stattfindet. Alle Jagdgenossen von Schalkholz werden hierzu herzlich eingeladen.

Tagesordnung

1. Eröffnung und Begrüßung durch den Jagdvorsteher
2. Kassenbericht und Jahresrechnung für 2014 und 2015 (Entlastungserteilung)
3. Wahlen: Wahl eines Kassenprüfers
4. Beschlussfassung über die Verwendung der Erträge
5. Sonstiges

Falls die Versammlung nicht beschlussfähig ist, weil die erforderliche Mindestzahl von Jagdgenossen nicht vertreten ist, findet eine erneute Versammlung am gleichen Tage, im gleichen Lokal mit derselben Tagesordnung um 19.45 Uhr statt. Diese Versammlung ist ohne Rücksicht auf die Zahl der Jagdgenossen, die dann vertreten sind, beschlussfähig.

Der Jagdvorsteher
Sönke Clauhsen

Gemeinde Süderdorf



Jagdgenossenschaft Lendern

Bekanntmachung

Hiermit wird bekanntgemacht, dass **am Dienstag, den 23. Februar 2016 um 19:30 Uhr in „Uns Dörpshuus“ in Schelrade** eine Versammlung der Jagdgenossenschaft Lendern stattfindet. Alle Jagdgenossen, Jagdpächter und Jäger des Jagdbezirkes Lendern werden hierzu herzlich eingeladen.

Tagesordnung:

1. **Eröffnung und Begrüßung**
2. **Neuverpachtung der Jagd**
3. **Sonstiges**

Bei einer Beschlussunfähigkeit der vorstehenden Versammlung, weil die erforderliche Mindestzahl der Jagdgenossen nicht vertreten ist, findet eine erneute Versammlung am selben Tage um 19:45 Uhr, am gleichen Ort und mit gleicher Tagesordnung statt. Diese Versammlung ist ohne Rücksicht auf die Zahl der vertretenen Stimmen beschlussfähig.

Süderdorf, 18.01.2016

Jagdvorsteher
Jens Uwe Beeck

Gemeinde Welmbüttel

<http://welmbuettel.blogspot.com>

Bringtreueprüfung

Am 26.03.2016 findet im Bereich Welmbüttel eine Bringtreueprüfung statt. Diese Prüfung ist vom Verein Deutsch Drahthaar Schleswig-Holstein für 8 Hunde ausgeschrieben. Die Organisation liegt in den Händen der Altmeister Jagdhundeschule. Die Ausbildung dafür hat bereits begonnen, jedoch ist jederzeit ein Seiteneinstieg möglich.



Mitteilungen aus der Eider-Treene-Sorge-Region



Bekanntmachung

Gemäß § 9 (5) der Verbandssatzung des Sielverbandes Delver Koog lade ich zur Mitgliederversammlung ein am **Donnerstag, d. 25. Februar 2016, 19:30 Uhr Treffpunkt „Struves Gasthof“, Delve**

Tagesordnung:

1. Begrüßung
2. Bericht des Vorstandsvorstehers
3. **Wahl des Verbandsausschusses**
4. Verschiedenes

Die Mitglieder werden gebeten, Ihren aktuellen Beitragsbescheid mitzubringen.

Sielverband Delver Koog
Ernst Carstens
Verbandsvorsteher

Da muss jedes Landkind durch

Ämter wollen Mobilität umweltschonend verbessern/ Anschluss zum ÖPNV gesucht

Erfde/Kropp In vielen Gemeinden Schleswig-Holsteins beschränkt sich der öffentliche Nahverkehr auf den Schulbus morgens und abends - das war es dann auch schon. Für Bürger ohne eigenen Pkw wird es zunehmend schwieriger zum Supermarkt, zum Arzt oder anderen Einrichtungen des täglichen Lebens zu gelangen. Um die Region lebenswert zu erhalten, wollen die Ämter Kropp-Stapelholm, Arensharde, Viöl, Eggebek, Oeversee, Hohner Harde und Eider die Mobilität auf dem Land zukunftsfähig machen und die Bürger mit einbeziehen.

„Vor dem Hintergrund des gesellschaftlichen Wandels werden die Herausforderungen wachsen“, ist sich Regionalentwickler Hauke Klünder von der Eider-Treene-Sorge GmbH sicher. „Wenn die Bürger zuverlässig von a nach b und zurück kommen, können wir die Region ein ganzes Stück attraktiver gestalten“, so Klünder. Um dieses Ziel zu erreichen, haben sich sieben Ämter in der dünn besiedelten Flusslandschaft Eider-Treene-Sorge zwischen Flensburg, Schleswig, Rendsburg, Husum und Heide zusammen getan. Gemeinsam mit externen Beratern wollen sie ein tragfähiges Konzept entwickeln, das Umweltschutz und Daseinsvorsorge beispielhaft zusammenbringt. Darin enthalten sind unter anderem eine CO²-Bilanz für die Region und konkrete Projekte, die diese - mit einem sozialen Mehrwert - verbessern sollen.

Dass der öffentliche Personennahverkehr (ÖPNV) den Bedarf der Landbevölkerung in Zukunft allein abdecken wird, daran glaubt bei den Amtsverwaltungen niemand. Deshalb gehe es nicht darum, so Stefan Ploog, Bürgermeister von Kropp und Vorsitzender der AktivRegion Eider-Treene-Sorge, mehr Linienbusse in die Region zu bekommen. Vielmehr bestehe die zentrale Aufgabe darin, so Ploog, die großen Bahn- und Busachsen sinnvoll und umweltschonend mit dem ländlichen Raum zu verknüpfen. Hierfür sollen vor allem die Möglichkeiten für bürgerschaftliche Mobilitätsformen wie Dorfautos, Bürgerbusse und sicheres Mitfahren auf Kurzstrecken ausgelotet werden.

Henrik Sander vom Hamburger Planungsbüro orange edge sieht den Auftrag als große Chance zu zeigen, was der ländliche Raum trotz der bekannten Herausforderungen zu bieten hat. „Wir müssen nicht erst mobil machen, wir sind schon unterwegs“, sagte Sander beim Auftakt für die Konzepterstellung. Gemeint sind die vielen vorhandenen Ideen und Lösungen, die es in der Region schon gibt. Denn die Menschen werden nach seiner Erfahrung oft selbst kreativ, ohne dass es die Öffentlichkeit mitbekomme. Sie fahren mit Fahrgemeinschaften zur Schule, mit dem Gemeindebus zum Supermarkt, oder nutzen gar ein eigenes Elektroauto oder E-Bike. Auch die Amtsverwaltungen gehen mit gutem Beispiel voran: Für Ämter und Eider-Treene-Sorge GmbH werden in den kommenden Wochen zehn Elektrofahrzeuge als Dienstwagen angeschafft.

Um Potenzial und Bedarfe zu ermitteln, werden die Mobilitätsplaner zunächst in Kontakt mit den Amtsverwaltungen und Bürgern treten - durch intensive Einzelgespräche und eine Umfrage. Letztere soll sowohl klassisch, auf Papier, als auch Online durchgeführt werden. Noch im Frühjahr erhalten die Menschen in der Region auf diese Weise die Möglichkeit, sich zu ihrem Mobilitätsverhalten, Wünschen und ihrem Interesse an neuen Fortbewegungsmitteln zu äußern. „Wir wollen nicht am Bedarf vorbeiplanen“, erklärt Stefan Ploog die Schwerpunktsetzung. Innovative Angebote gebe es an vielen Orten, so Ploog weiter, immer wieder erfahre man jedoch davon, dass Projekte eingestampft werden, da sie zu wenig genutzt oder zu teuer seien. Deshalb, so Ploog, wolle man langfristige Lösungen finden, die auf die Region zugeschnitten sind und das Ehrenamt nicht überfordern.

Zu diesem Zweck werden Experten aus dem In- und Ausland herangezogen, um auf mehreren Workshops gemeinsam mit den Bürgern an Lösungen für die Zukunft zu arbeiten. Beteiligen können sie die Menschen außerdem am Regionaltag am 1. Mai in Friedrichstadt, der ganz im Zeichen der Mobilität stehen wird. Yannek Drees von der Eider-Treene-Sorge GmbH erklärt das Konzept: „Wir wollen auf die Menschen zugehen und möglichst viele in den Prozess mit einbinden“, so Drees. Unter anderem werde es die Möglichkeit geben Elektroautos und -Fahrräder zu testen. Das Ziel ist neben der Einbindung der Akteure klar: „Wir wollen die Menschen sicher durch die Region bringen

und sinnvolle Alternativen zum Zweit- oder Drittwagen aufzeigen“, sagt Drees

Der Zeitplan für das Gemeinschaftsprojekt ist durchaus ambitioniert: Bis zum Jahresende sollen Konzept und Maßnahmen stehen, noch in diesem Frühjahr finden die Befragung und erste Bürgerworkshops statt. Am Ende soll man sagen können „Da bewegt sich was!“

Text und Foto: Yannek Drees, Eider-Treene-Sorge GmbH



Auch das gehört zum Landleben: einsame Bushaltestellen, die nur morgens und abends angefahren werden.

Regionaltag in Friedrichstadt: Aussteller willkommen



Die Vorbereitungen für den Regionaltag der AktivRegionen Eider-Treene-Sorge und Südliches Nordfriesland sind in vollem Gange.

Am 1. Mai verwandelt sich der historische Marktplatz der Holländerstadt in ein buntes Treiben: Künstler und Musiker aus der Region zeigen von 10 bis 17 Uhr ihr Können, Projekte der AktivRegionen stellen sich vor und regionale Produzenten bieten ihre Waren feil. Weitere Anmeldungen nehmen die Veranstalter gern entgegen.

Mehr als 40 Aussteller aus der Region zwischen Husum, Heide, Flensburg, Schleswig und Rendsburg haben sich bereits angekündigt.

Wer ebenfalls Interesse hat, sollte sich bald für das zweijährlich stattfindende Großereignis anmelden. „Jetzt können wir noch Stände in allen Größen einplanen, nach hinten raus wird es erfahrungsgemäß eng“, sagt Yannek Drees von der Eider-Treene-Sorge GmbH.

Im Jahr 2014, so Drees, habe man am Ende vielen Interessenten absagen müssen, da der Marktplatz bereits voll gewesen sei. Für gewerbliche Anbieter kostet der laufende Meter 10 Euro netto, für Vereine, Verbände und Projekte der AktivRegionen ist die Teilnahme kostenlos.

Wer am Regionaltag teilnehmen möchte, meldet sich bei der Eider-Treene-Sorge GmbH, 04333 992490, info@eider-treene-sorge.de.

Text und Foto: Yannek Drees, Eider-Treene-Sorge GmbH

Sonstiges

Pflegehilfsdienst - Chance zum Beruf oder Aufgabe als Herausforderung

Neues Kursangebot beim DRK startet am 3. Februar

Heide. Menschen, die immer älter werden. Und Hilfe brauchen. Auf der anderen Seite Männer und Frauen, die eine Aufgabe suchen - oder im Berufsleben ihre Chance verbessern wollen. „Eine interessante Nahtstelle, für die wir den Pflegehilfsdienst haben“, weiß man beim DRK in Dithmarschen.

„Servicemodul Pflege in Teilzeit“ heißt die Offerte, kürzer auch Pflegehilfsdienst genannt. Die Grundqualifizierung für den Umgang mit pflegebedürftigen Menschen dauert acht Wochen. Vier Wochen Vorbereitungszeit beim DRK, halbtags, eine kleine Prüfung. Danach in einer Klinik oder Altenhilfeeinrichtung ein ganztägiges Praktikum.

„Als Nachweis bekommen die Teilnehmer ein Zertifikat“, erklärt Anke-Sachau-Franzenburg vom DRK-Kreisverband. Wer das in den Händen hält, hat es schwarz auf weiß, dass wertvolle Grundkenntnisse vermittelt worden sind - über Erkrankungen speziell älterer Menschen, die Maßnahmen der Vorbeugung, Hilfestellung bei Lagerung und Grundpflege, Kommunikation und vieles mehr.

Aus den ersten Gehversuchen in Sachen Pflegehilfsdienst sind schon Wege in den Beruf geworden. „Andere Interessenten, die lieber ehrenamtlich arbeiten wollen, haben eine echte Aufgabe gefunden.“ Beides ist möglich. Bedarf, so das DRK, besteht auch in Zukunft.

An dem Kursangebot Pflegehilfsdienst können Männer und Frauen aller Altersgruppen teilnehmen. Im DRK-Zentrum in Heide gibt es alle wichtigen Informationen zu Rahmenbedingungen und Kosten der Grundqualifizierung. „Falls Fördermöglichkeiten über Bildungsgutscheine bestehen, kann dieser Wege ebenfalls genutzt werden.“

Unter der Tel. 0481 902-7901 (Anke Sachau-Franzenburg) gibt es Informationen. Im Internet auch unter www.drk-dithmarschen.de.

Schimmel-Pilzsaison

Tipps der Verbraucherzentrale zu Ursachen, Vorbeugung und Sanierung

Jedes Jahr im Winter erobern sie die Wände: hässliche schwarze Flecken, oftmals die ersten Anzeichen für einen Schimmelpilzbefall. Der sieht nicht nur unschön aus, sondern ist auch mit Gesundheitsrisiken verbunden.

Der Winter ist nicht nur die liebste Jahreszeit der Skifahrer, auch Schimmelpilze mögen ihn. Wegen der langandauernden Kälte sind alle Bauteile eines Hauses und unbeheizte Räume schön ausgekühlt und der kostenbewusste Wohnungsnutzer öffnet seine Fenster nur in absoluten Notfällen, damit ja keine Wärme verloren geht. Ideale Bedingungen für die etwa 1.000 bekannten Arten von Schimmelpilzen.

Wohnungen und Häuser sind langlebige Wirtschaftsgüter und müssen immer wieder gepflegt und gewartet werden. Je älter das Gebäude ist, desto mehr Schäden treten gewöhnlich an den Tag. Für den Großteil aller Bauschäden ist eingedrungene Feuchtigkeit verantwortlich, die beispielsweise durch Frost, Korrosion, Verwitterung oder Salztransport in die Räume gelangt. Regelmäßige Modernisierungen des Gebäudes helfen, die Feuchtigkeit draußen zu lassen. Sind bereits Schäden erkennbar, sollte die Bausubstanz des Hauses instand gesetzt werden. Das schützt nicht nur wirksam vor Schimmel, sondern senkt auch den Heizkostenverbrauch.

Dipl.-Ing. Carina Vogel, Energiereferentin der Verbraucherzentrale Schleswig-Holstein, erläutert die Ursachen des Schimmelpilzfalls und erklärt, wie man die eigene Wohnung schützen kann. „Durch die normale Nutzung der Wohnung mit Duschen, Kochen, Wäschetrocknen usw. wird die Luft mit Wasser angereichert. Je geringer die Raumtemperatur, desto geringer ist dabei die Wasseraufnahmefähigkeit.“, erklärt Vogel. Kühlt sich die Luft an kalten Fenstern oder Mauerstellen ab, schlägt sich überschüssige Feuchtigkeit als Kondenswasser nieder - das Fenster

oder ein Spiegel beschlägt. Wird durch unzureichendes Lüften oder einen behinderten Luftaustausch die Feuchtigkeit nicht abgeführt, so bilden sich an kalten Stellen dauerfeuchte Stellen, an denen sich schnell Schimmelpilze ansiedeln können. Besonders gefährdet sind deshalb Bereiche, die deutlich kälter sind als ihre Umgebung, also Ecken an der Außenwand oder kühle Räume wie das Schlafzimmer. „Im Winter sind die Außenwände der Häuser und Wohnungen kalt. Auch die warme Raumluft kühlt sich dort ab. Mit sinkender Temperatur geht die Aufnahmefähigkeit der Luft für Wasserdampf deutlich zurück, sodass an der Oberfläche der Wand die relative Luftfeuchte stark ansteigt. In diesen Bereichen mit besonders hoher Luftfeuchtigkeit findet der Schimmelpilz ideale Wachstumsbedingungen vor, auch ohne fühl- oder sichtbares Kondenswasser“, erläutert Vogel.

Die wichtigste Regel zum Schutz vor Schimmelpilz heißt deshalb:

Raus mit der feuchten Luft, am besten durch regelmäßiges Lüften. Ein Hygrometer, das die Raumluftfeuchte misst, ist dabei sehr hilfreich. Ebenfalls wichtig ist ausreichendes Heizen, damit die Wände nicht zu sehr auskühlen. Die maximale Luftfeuchtigkeit und die empfehlenswerte Raumtemperatur hängen dabei ganz wesentlich von der Außentemperatur und dem Dämmstandard des Hauses ab. Je besser die Dämmung, umso geringer ist das Schimmelrisiko, da die Wände weniger stark auskühlen.

Was aber ist zu tun, wenn der Schimmelschaden bereits da ist? Aus Sicht von Carina Vogel ganz klar ein Fall für den Fachmann: „Wir empfehlen Verbrauchern immer, den Schaden professionell beseitigen und vor allem die Ursache klären zu lassen, sonst kommt der Schimmel in den meisten Fällen schnell wieder.“ Nur Experten könnten außerdem sicherstellen, dass auch die gesundheitsschädlichen Stoffwechselprodukte des Schimmelpilzes vollständig entfernt würden. Unterstützung erhalten Betroffene auch bei den Energieberatern der Verbraucherzentrale Beratungsbedarf? Bei allen Fragen zum Erkennen und Vermeiden von Schimmelschäden hilft die Energieberatung der Verbraucherzentrale. Aber auch Fragen rund ums Sanieren, Bauen und Heizen, sowie zu Schimmelproblemen und Stromverbrauch beantworten unsere unabhängigen Energieberater im persönlichen Gespräch. Wer schon Angebote eingeholt hat, kann diese gleich zur Beratung mitbringen und analysieren lassen. Ebenso prüfen wir Ursachen zu hoher Heiz- und Stromkostenabrechnungen.

Jetzt unter 0431 5909940 oder 0800 809802400 (kostenfrei) anmelden! In Schleswig-Holstein findet die Energieberatung der Verbraucherzentrale in 21 Städten statt:

Westerland • Niebüll • Flensburg • Husum • Heide • Rendsburg • Neumünster • Schleswig • Kiel • Eutin • Lübeck • Bad Segeberg • Bad Oldesloe • Kaltenkirchen • Norderstedt • Mölln • Geesthacht • Elmshorn • Schenefeld • Uetersen • Pinneberg
Persönliches Beratungsgespräch ab 5 Euro pro 30 Minuten.

Sie möchten wissen, wo und mit welchen Mitteln Sie in Ihrem Haus oder ihrer Wohnung Energie einsparen können? Dann nutzen Sie unsere Energie-Checks vor Ort ab 10 Euro! Mehr Informationen gibt es auf www.vzsh.de oder www.verbraucherzentrale-energieberatung.de.

Für einkommensschwache Haushalte mit entsprechendem Nachweis sind die Beratungsangebote kostenfrei. Die Energieberatung der Verbraucherzentrale wird gefördert vom Bundesministerium für Wirtschaft und Energie.

Die Energieberatung der Verbraucherzentrale ist seit über 36 Jahren verlässlicher Begleiter auf dem Weg in eine energieeffiziente Zukunft. Deutschlandweit führt die Einrichtung jährlich über 100.000 Beratungen zu Themen wie Wärmedämmung, Stromsparen, Anbieterwechsel, erneuerbaren Energien, Heiztechnik und vielem mehr durch. Mit Erfolg: Jedes Jahr werden dadurch bis zu 600.000 Tonnen CO₂ vermieden, zwei Milliarden kWh Energie eingespart und Investitionen in Höhe von mindestens 40 bis 80 Millionen Euro angestoßen. Die Energieberatung steht jedem privaten Verbraucher zur Verfügung. Unsere Berater sind Architekten und Ingenieure und informieren anbieterunabhängig und neutral. verbraucherzentrale-energieberatung.de oder vzsh.de. Die Energieberatung der Verbraucherzentrale wird gefördert vom Bundesministerium für Wirtschaft und Energie.

Carina Vogel

Dipl.-Ing. Architektur (FH), (Referat Energie, Lokales Projektmarketing)

Herzerkrankungen



150 Jahre Aus Liebe zum Menschen.

Neue Selbsthilfegruppe

Heide. Betroffene signalisieren Bedarf: Rund um das Stichwort Herzerkrankungen soll eine neue Selbsthilfegruppe in Heide entstehen. Menschen mit funktionellen Herzbeschwerden wie Rhythmusstörungen, Herzklappeninsuffizienzen degenerativer Genese, aber auch Zustände nach Herzinfarkten oder Bluthochdruck sind die Zielgruppe. Gesucht werden Betroffene und Angehörige, die Interesse daran haben, eine solche Gruppe in eigener Regie entstehen zu lassen.

Räume und das organisatorische Dach stellt das DRK mit seiner Zentralen Kontaktstelle für Selbsthilfe (ZKS) zur Verfügung. Im DRK-Zentrum an der Hamburger Straße würden auch die Treffen stattfinden. Wer mitmachen will, kann sich bei der DRK-Kontaktstelle unter Tel. 0481 9027901 melden.

Bei den Gruppentreffen soll es um den Erfahrungsaustausch und Anregungen rund um Bewegung, Ernährung, Klinik-/Arzt-Empfehlungen und gesunde Lebensführung gehen.

De Plattdüütsche Eck



inschick von *Elisabeth Müller*

Eet man düchti too Allns op 'n Mol

De Buer Emil ut een Döörp weer in de Gegend bekannt as een Giezknüpkel, over ok as een, de mennimol ni all de Tassen in 't Schapp harr. Un dat, wat ik in den Döörpskroog vun den Kröger to heuern kreeg, is lögenhaft to vertellen, over de reine Wahrheit un nix as de Wahrheit:

Emil steek merrn in de Oarnt un bruuk Hölp vun twee Landarbeiters, de vörbi koom weern. De Giezkroger hett sik dacht: mit dee kannst du dat mooken! Un denn wull he verhinneern, dat de Saisonarbeiters jedesmol to de Mohltieden, de Arbeit ünnerbreken deen. Eens gooden Morgens sä he no 't Freuhstück to sien Lüüd: „Dat is doch lästi, meddaags vun 't Feld rintokoom, sik to waschen un sik de Tied to 'n Eeten to nehmen. Worüm sport wi de Tied ni, un eet uns Meddagsbrot hier un glieks achteran?“

De Arbeiters weer dat recht. Emil sien Mudder mook 'n groote Pann vull Brotkantüffeln, un sett se tosoom mit Fleesch un Gemüse op 'n Disch. De Mannslüüd lang 'n sodenni nochmol wedder to. As se ferdi weern, sä de Buer: „Wo wi nu al mol tosom sitten doot an 'n Disch, küönt wi jo eben so groot glieks dat Obendbrot mit erledigen!“ De Mudder mook 'n grooten Putt vull Melksupp mit Klüten. Achteran geev dat Pellkartüffen mit Stipp. All dat worr bobento ok noch verdrückt. „So!“ sä de Buer, „nu hebbt wi dat Obendbrot ok al achter uns, un nu kann dat losgohn, mit de Oarnt, un wi küönt den ganzen Dag achter een annerweg arbeiten.“

„Dat geiht ni!“ sä de beiden Hölpers wi ut een Mund. „Wieso dat denn ni?“ sä de Buer. „Nee, dat geiht ni, no 't Obendbrot döörp wi ni mehr arbeiten, dat is gegen de Gewerkschaft!“

Wer den Schlüssel besitzt, dem gehört die Welt

NEO-DELPHI.COM

Der Geruch der Angst

Der neue Thriller von Lucas Bahl

Leseprobe: www.neo-delphi.com

432 Seiten, broschiert,
ISBN 978-3-9810906-0-4

€ 14,80

Zu beziehen über
Ihren Buchhändler.





Urlaub im Rotweinparadies Ahrtal Ferienwohnung „Himmelchen“ im romantischen Ahrweiler

Schön eingerichtete Ferienwohnung (****)
in Ahrweiler für 2 – 4 Personen,
direkt am Ahr-Rad-Wanderweg und
10 Gehminuten zum mittelalterlichen Stadtkern,
ab 45,- € pro Tag. Tel. 01 63 / 7 88 02 36
E-Mail: h.pacyna@web.de · www.himmelchen.de



Ihre Annahmestelle für Ihre Anzeige

für das Amtsblatt „Amt Eider“

Druckerei Jürgen Schallhorn

25774 Lunden · Poststraße 1 · Telefon 04882/208 · Fax 772
Fertigung von Geschäfts- und Privatdrucksachen aller Art

E-Mail: j@druck-schallhorn.de

Schauen Sie uns bei der Handarbeit zu

Für Gruppen ab 20 Personen bieten wir geführte Besichtigungen
durch unsere Töpferei an.

Tel. 026 24 – 71 82 · Vereinbaren Sie Ihren Wunschtermin.



Werkstätte für salzglasiertes Steinzeug

Töpferei Girmscheid

56203 Hörh-Grenzhausen · Rheinstraße 41
(Stadtteil Hörh – gegenüber der Fachhochschule)

Telefon 0 26 24 / 71 82 · info@girmscheid.de · www.girmscheid.de

Öffnungszeiten: Mo. - Fr. 8.00 – 17.00, Sa. 9.00 – 13.00, ab 1.4. 9.00 – 16.00 Uhr

WEGBESCHREIBUNG:

Von der A 48 aus kommen Sie in den ersten Kreisverkehr, den Sie bitte Richtung Hörh (FH Keramik) verlassen. Am nächsten Kreisverkehr fahren Sie rechts und kommen wieder in einen Kreisel. Hier bitte geradeaus auf die Umgehungsstraße Richtung Vallendar (Fachhochschule). Danach fahren Sie wieder links in den Ort hinein. Am Zebrastreifen gegenüber der Fachhochschule sehen Sie schon unsere Werksverkauf-Infotafel.

Impressum

Bürgerzeitung mit öffentlichen Bekanntmachungen der Kommunalverwaltung

Verlag + Satz:

Verlag + Druck LINUS WITTICH KG
Röbeler Straße 9, 17209 Sietow
Druckhaus WITTICH
An den Steinenden 10, 04916 Herzberg/Elster
Tel. 03535/489-0

Druck:

Telefon und Fax: Anzeigenannahme:

Tel.: 039931/57 90
Fax: 039931/5 79-30
Tel.: 039931/57 9-16
Fax: 039931/57 9-45

Redaktion:

Internet und E-Mail:

Im Bedarfsfall Einzelstücke durch den Verlag zum Preis von g 0,66 + Versandkosten. Für Text-, Anzeigenveröffentlichungen und Fremdbeilagen gelten unsere allgemeinen Geschäftsbedingungen und unsere z. z. gültige Anzeigenpreisliste. Namentlich gekennzeichnete Artikel geben nicht unbedingt die Meinung der Redaktion wieder. Für nicht gelieferte Zeitungen infolge höherer Gewalt oder anderer Ereignisse kann nur Ersatz des Betrages für ein Einzel Exemplar gefordert werden. Weitergehende Ansprüche, insbesondere auf Schadensersatz, sind ausdrücklich ausgeschlossen. Vom Kunden vorgebene HKS-Farben bzw. Sonderfarben werden von uns aus 4c-Farben gemischt. Dabei können Farbabweichungen auftreten, genauso wie bei unterschiedlicher Papierbeschaffenheit. Deshalb können wir für eine genaue Farbwiedergabe keine Garantie übernehmen. Diesbezügliche Beanstandungen verpflichten uns zu keiner Ersatzleistung.

Die Vervielfältigungs- und Nutzungsrechte der hier veröffentlichten Fotos, Bilder, Grafiken, Texte und auch Gestaltung liegen beim Verlag. Vervielfältigung nur mit schriftlicher Genehmigung des Urhebers.

Verantwortlich:

Amtlicher Teil:

Die Amtsverwaltung

Außeramtlicher Teil:

Mike Groß (V. i. S. d. P.)

Anzeigenteil:

Jan Gohlke

Erscheinungsweise:

14-täglich.

Auflage:

8.100 Exemplare

VERLAG + DRUCK

LINUS WITTICH KG
Heimat- und Bürgerzeitungen



FLYER
GÜNSTIG
 setzen, drucken und verteilen!

Alles aus einer Hand!

VERLAG + DRUCK
LINUS WITTICH KG
 Röbeler Straße 9 · 17209 Sietow
 Tel. 03 99 31/5 79-31 · e-mail: ag@wittich-sietow.de

Wohnungs- und Immobilienmarkt

- MIETEN
- KAUFEN
- VERMIETEN
- BAUEN

Foto: BilderBox

Großes Haus
 in der Sietower Bucht (Müritz) mit Bootshaus
 zu verkaufen!

Exposé anfordern unter: aga-gross@t-online.de

Immobilienobjekt im der Pfalz

Einstige Gartenvilla mit prachtvollem Festsaal, Seminarzimmer, großzügiges Außengelände mit Terrasse, Wald-Biergarten, Waldgrundstück, Parkmöglichkeiten, angegliedertes Wohnhaus mit Garten, Baugrundstücke, 5000 qm Gesamtfläche.

15 Fußminuten zu historisch reizvoller Kleinstadt, 10 km zur nächsten Stadt, 1 Stunde Frankfurt/Flughafen.

Kein Renovierungsstau, 2009/11 umfassend renoviert, laufender Gastronomiebetrieb.

Sofort bezugs- und übergabebereit. Großartige Möglichkeiten in Alleinlage mit Anbindung an Naturbad, Sport- und Freizeitzentrum und riesigem Waldgebiet: Seminarbetrieb, Erlebnispädagogik, Kulturstätte, Ausflugsziel ...

Tel: 0049 151 15777785

Unser Team wächst!

GOLF HOTEL RESTAURANT VITAL ACTIVITY BUSINESS

Wir suchen Verstärkung für das Service-Team
 (Vollzeit – Teilzeit – Minijob)
im Gutshof Restaurant Apeldör.
 Interessenten melden sich bitte bei Karsten Voß.

25779 Hennstedt · Tel 0 48 36 / 99 60-0 · voss@apeldoer.de

Urlaub zwischen **Ostsee & Müritz**
Ostseeküste & Seenplatte

und zu Besuch im nördlichen Brandenburg

Psst ... Geheimtipp!

** im 20. Jahr
 * große Auflage
 * ebook unter www.wittich.de*

Unsere aktuelle Ausgabe 2016/17 kommt bald!
Reinschauen, raussuchen, raus aus dem Alltag!
Sie wollen auch noch mit dabei sein?

Lassen Sie sich von unserem netten und kompetenten Außen- oder Innendienst ein Angebot erstellen und seien Sie im „Urlaub zwischen Ostsee & Müritz und zu Besuch im nördlichen Brandenburg“ dabei!

Doreen Mahncke
 039931/579-57
d.mahncke@wittich-sietow.de

Manuela Köpp
 039931/579-47
m.koepp@wittich-sietow.de

Kirsten Bunge
 039931/579-50
k.bunge@wittich-sietow.de

Antje Bergholz
 039931/579-32
a.bergholz@wittich-sietow.de

Gratis und unbezahlbar. Das Urlaubermagazin.

MOTORYACHTEN & HAUSBOOTE
 führerscheinfrei durch Mecklenburg
 Mehr im Innenenteil

03 99 23 / 7 16 88 yachtcharter-roemer.de

Verlag + Druck LINUS WITTICH KG
 Röbeler Straße 9 · 17209 Sietow · Fax 03 99 31/5 79-30 · www.wittich.de



BAUEN ••• **WOHNEN** ••• **LEBEN**

daHeim *zühause*

-Anzeige-

Ihre Partner vor Ort!

Wir führen alle Ha.-Ra. Produkte
fernsehdienst Schuster
 Audio - Video - TV - Service - Verkauf
 25779 Süderheistedt • Heider Str. 16 • Tel. (0481) 8008

Michael Timm
Zimmerei

- ♦ Ausführung von sämtlichen Zimmererarbeiten
- ♦ Innenausbau ♦ Gerüstbau ♦ Dacheindeckung
- ♦ Asbestsanierung/-entsorgung nach TRGS 519

Tel.: 0 48 82 / 50 21 ♦ Mobil: 01 75 / 8 40 76 07
 Fax: 0 48 82 / 57 71 ♦ zimmerei-timm@t-online.de

Energiesparprogramme nutzen

Die Energiesparprogramme von Waschmaschine und Geschirrspüler halten, was sie versprechen – aber nur wenn man sie nutzt. Wer beim Waschen und Spülen das Energiespar-

oder ECO-Programm wählt, spart Strom und Wasser, was gut für die Umwelt ist und erhält dank längerer Laufzeit aber die gleiche Reinigungswirkung wie beim Normalprogramm.

Kunstvolle Kachelöfen

Was gibt es Schöneres, als wenn draußen ein eisiger Wind pfeift und drinnen das knisternde Feuer eines Kachelofens mit milder kuscheliger Wärme die Sinne verwöhnt? Hinzu kommt, dass solche Feuerstätten nicht nur viel Behaglichkeit ausstrahlen, sondern auch eine wohltuende und Zusammengehörigkeit stiftende Wirkung auf uns Menschen ausüben. Damit wird ein Kachelofen besonders an kalten Winterabenden zu einem Ort der Entspannung, an dem man im Kreis der Familie den Stress des Alltags vergessen kann.

Keramikkacheln speichern Wärme für besonders lange Zeit und geben sie langsam und gleichmäßig wieder ab. Zudem bieten Keramikapplikationen eine Vielzahl an Möglichkeiten, die Atmosphäre eines Raumes auch im gestalterischen Sinne posi-

tiv zu beeinflussen. Von den Künstlern Gaudí und Hundertwasser inspiriert, präsentieren sich die Kachelöfen von Inderwies mit runden und fließenden Formen. Ohne Ecken und Kanten schmiegen sich die Design-Feuerstellen an die Architektur des Raums. Gleichzeitig sind die Kachelöfen eine überaus leistungsstarke Heizungsanlage, die mit einem regenerativen Wärmesystem betrieben werden kann. Damit erfüllen sie alle notwendigen Anforderungen an ein modernes Heizungssystem, das die Umwelt nicht belastet und die Energiekosten senkt. Denn das aus feuerfesten Schamottesteinen bestehende Innenleben arbeitet wie eine riesige Batterie. Ist sie einmal mit Wärme aufgeladen, so wird der Kachelofen zu einem Langzeitwärmespeicher mit extrem hohem Wirkungsgrad.

HLC



Foto: Inderwies/HLC

Stiftung Warentest hat entschieden
Husqvarna 435
 ist Testsieger!
 statt 479.-€
nur 349.-€

Sägen-Aktion

HUSQVARNA 135
nur 229.-€

HUSQVARNA 236
nur 179.-€
TOP ANGEBOT
NIEMAL ZURÜCKGEHEN!

TH. Witte
 Land- & Baumaschinen

Lieber gleich zu Witte!

Werkstatt: in Büro:
 Dorfstraße 60a 25774 Sumpferpelweg 10
 Tel.: 04837/252 Hemme Tel.: 04837/549

Fenster und Türen
 aus Holz, Holz-Alu und Kunststoff,
 Wintergärten, Terrassenüberdachungen, Insektenschutz,
 Rolläden - inkl. Montage -

Küchen Treiff

FENSTER TÜREN TISCHLEREI NICOLAUS

Bau- u. Möbeltischlerei Rolf Nicolaus
 Tönninger Straße 73a - 25836 Garding
 Tel. 04862/102322 - Fax 0 4862/102387
 www.tischlerei-nicolaus.de

hoyer **ENERGIE-SERVICE DITHMARSCHEN**

Unser Tipp:

HEIZÖL ESH
 ECO SUPER HEIZÖL

Für alle, die sparen wollen!*

*im Vergleich zu schwefelarmem Standard-Heizöl

☎ **0481 / 421130**

www.hoyer-energie.de



daHeim ^{zuhause}

-Anzeige-

team baucenter Tellingstedt



Ihre Baustoff-Spezialisten

- sanieren
- modernisieren
- bauen

Telefon 04838/7854-0

Wir machen's möglich!

www.team.de

Maurermeister Tjark Martens

Am Dingdang 16
25779 Fedderingen

Tel.: 0 48 36 / 99 52 64
Mobil: 0174 / 17 58 706

Neu u. Anbau
Sanier u. Fliesenarbeiten
Wärmeverbundsystem



HARDER Glasbau GmbH

- Fenster und Türen aus: Kunststoff - Holz - Aluminium
- Wintergärten
- Rollladen
- Plissee
- Innentüren
- Überdachungen
- Sonnenschutzanlagen
- **24h Notdienst**



Waldschlößchenstr. 156/Grundhof · Heide - Ostrohe
Tel. 0481-850 540 · www.harder-glasbau.de

Sanitär & Heizungsbau

Meisterbetrieb

Martin Löbkens

25779 Norderheistedt
Mühlenweg 4

Tel.: 04836/995599 · Fax: 995590
Handy: 0172/4 19 94 90

- Bauklempnerei
- Kundendienst
- Baggerarbeiten
- Regen- & Schmutzwasseranschlüsse

- Anzeige -

Hansen Parkett: Alles aus Meisterhand

Delver Betrieb erledigt alle Arbeiten rund um Fußbodenbeläge

Kompetenz, Nachhaltigkeit und Innovation sind Anforderungen, die jeder an einen handwerklichen Betrieb stellt. Timm Werner Hansen erfüllt diese nicht bloß, er setzt neue Maßstäbe.



Der 27 Jahre junge Parkettlege-Meister aus Delve ist mehr als kompetent: Seine Ausbildung zum Parkettleger in Stade hat er als Jahrgangsbester mit Auszeichnung abgeschlossen. Anschließend hat er in Hamburg seinen Technischen Fachwirt und später in Baden-Württemberg seinen Meistertitel erlangt und war dort anschließend mehrere Jahre als Meister tätig. Schließlich ist er in seinen Heimatort in Dithmarschen zurückgekehrt und machte sich selbständig. Die Angebotspalette des Betriebes reicht vom schlichten Parkett über Massivholzdielen bis hin zum individuell gestalteten Tafel- oder Kassettenparkett und umfasst auch technisch Anspruchsvolles wie Schallschutzverbesserung, Wärmedämmung oder Holz auf Fußbodenheizung. Auch Intarsien im Holzfußboden können angefertigt werden. Genauso gehören zum Aufgabenbereich PVC Design Beläge, Treppen-Sanierung, staubfreies Schleifen und PAK-Sanierung (das Entfernen von schwarzen Teerklebern, die als Krebs erzeugend gelten). Firmeninhaber Timm Werner Hansen (Foto) steht dazu jederzeit mit Rat und Tat zur Seite und beantwortet alle aufkommenden Fragen. Egal, ob Design und Optik der Böden betreffend oder technischer Natur: Die persönliche Beratung ist selbstverständlich stets unverbindlich und kostenlos. Mustertafeln als Teile der Ausstellung können dabei auf Wunsch kostenlos mitgenommen werden, um sich zu Hause über die eigenen Vorstellungen Gedanken zu machen.

Für alle weiteren Informationen bietet sich die neu gestaltete Internetpräsenz des Betriebs an: Unter www.hansenparkett.de ist alles aufgelistet, was es über Parkettböden beziehungsweise den Betrieb und Timm Werner Hansen zu wissen gibt. Auch beinhaltet die Homepage eine große Bildergalerie mit professionellen Fotografien für sämtliche angebotenen Dienstleistungen und sie präsentiert die neuesten Trends und Angebote.

MEISTERBETRIEB PARKETT- UND FUSSBODENTECHNIK

- Treppensanierung
- Trockenestriche
- Parkett- und Dielenböden
- Staubbefreies Schleifen
- PVC-Designbeläge
- PAK Sanierungen



Verlegung und Verkauf von Parkett- und Dielenböden



Als Meisterbetrieb sind wir Ihr qualifizierter Partner für Fußbodenkonstruktionen. Immer auf dem neuesten Stand der Technik dürfen Sie sich auf eine kompetente und umfassende Beratung verlassen. Besuchen Sie auch gerne unsere aktualisierte Internetpräsenz oder nach Terminabsprache unsere neu gestaltete Ausstellung in Delve.

Timm Werner Hansen
Parkettlegermeister
Schwienhusener Straße 10a
25788 Delve

Tel.: (0 48 03) 65 00 13
Fax: (0 48 03) 65 00 14
www.hansenparkett.de
E-Mail: info@hansenparkett.de

Ihr Fachmann in der Region



Lieferservice
www.hennstedter-eck.de
 Tel. 04836 - 99 67 355 o. 344
 Heiderstraße 2 · 25779 Hennstedt

Öffnungszeiten:
 Dienstag bis Donnerstag: 17:00 Uhr bis 22:00 Uhr
 Freitag bis Sonntag: 17:00 Uhr bis 22:30 Uhr

Lieferservice ab 17.00 Uhr

Pizza
Pizzabrötchen
Pasta
Calzone
Croques
Burger
Fleischgerichte
Gefüllte Fladenbrote
Rumpsteak
Gyros
Reisgerichte
Gratin
Salate



- Anzeige -

EINFACH. SICHER. EFFEKTIV.

FIT IN 35 MINUTEN.

ERLEBEN SIE DEN
MILON GESUNDHEITZIRKEL
 UND DIE OPTIMALE BETREUUNG DURCH IHREN
PHYSIOTHERAPEUTEN FÜR:

- MEHR VITALITÄT
- MEHR SCHMERZFREIHEIT
- MEHR WOHLBEFINDEN

STARTEN SIE JETZT IN EINE GESUNDE ZUKUNFT!

Gesundheitszentrum Koschull
 Rolfstrasse 3 • 25779 Hennstedt
 Telefon: +49 (0) 48 36 89 17
www.physio-aktiv-koschull.de



GESUNDHEITZENTRUM KOSCHULL

Warum sich ein Besuch im Fachgeschäft lohnt

(mw) Informations- und Preisvergleichsportale gibt es nun inzwischen genügend im Internet. Doch oftmals nützen Ihnen die dort präsentierten Fakten recht wenig, wenn Sie nichts damit anzufangen wissen. Denn viele Sachen kann man beim Kauf eines neuen Gerätes oder beim Erwerb einer Dienstleistung einfach nicht wissen. Ein Besuch beim Fachhändler lohnt sich deshalb. Zusammen mit einem Profi können Sie schon im Vorfeld Ihrer Anschaffung genau planen. Dieser berät Sie individuell und

gewissenhaft über die verschiedenen Möglichkeiten, kommt bei Bedarf vor Ort vorbei und kann Ihnen Alternativen aufzeigen. Mit einem Fachpartner stehen Sie auch nach dem Kauf auf der sicheren Seite. Bei generellen Fragen, Problemen oder Tipps ist er Ihr Ansprechpartner. Nutzen Sie also die Möglichkeiten, die Ihnen ein Fachgeschäft bietet und vermeiden Sie so Fehlinvestitionen und Falschkäufe. Ihr Fachgeschäft in Ihrer Nähe kann Ihnen helfen!



Hol- und Bringservice für

- Haushaltswäsche
- Kittel und Oberhemden
- Tischwäsche

Inh. Matthias Jebe
 Gastronomie-Service - Tischdeckenverleih - Gardinen-Service - chemische Reinigung

Annahmestellen in ganz Dithmarschen

Schulstraße 16 - **25779 Hennstedt**
 Telefon (04836) 1389 - Telefax (04836) 995489
www.waescherei-jebe.de - E-Mail: waescherei-jebe@t-online.de

A. Löbkens & G. Lemke

ambulante
Pflege Daheim

Ferdinand-Neelsen Str. 1
 25779 Fedderingen

Tel. 0 48 36 / 86 1416 - Fax 0 48 36 / 86 15 81

Vertrauen ist der Weg zu einer guten und fürsorglichen Pflege!

Unsere Leistungen:

- Häusliche Krankenpflege
- Ausführung ärztlicher Verordnungen
- Beratung und Pflegeleistungen der Pflegeversicherung

Rufen Sie uns an, wir beraten Sie gern! Rund um die Uhr!

Sonntag den 14. Februar

Valentinstags-Spezial:

besondere Rosengrüße
 liches zum Verschenken
 Liebesmarmelade mit Mon Cherie



Hof Fangmeier

Hauptstr. 6 - **25791 Linden**
 Tel.: 0 48 36 / 81 14 oder 0 1 72 / 1 05 45 41

"Mien Bäcker" aus Wrohm (nur am 14. 2.)

- kompetent
- individuell
- fachgerecht



Fotos: BilderBox u. LW-Archiv

Ihr Pflegeteam "Am Eiderdeich"

Ambulanter Pflegedienst
 Wilhelmstraße 71
25774 Lunden
Tel. (04882) 6054565
Wir kümmern uns! Inh. Horst-Dieter Tödter

Cafe Erlenhof
 Lundenerkoog - **25774 Lehe** - Tel.: 04882/5084
 E-Mail: cafe-erlenhof-lehe@web.de
Unser Winterangebot bis zum 31. März 2016
 Jeden Donnerstag und Freitag von 14.00 bis 17.00 Uhr
1 Stück Kuchen/Torte, Tasse Kaffee
nach Angebot € 2,80
Euer: Tommy und Frank

"Tante Licht" informiert
www.promidia-energyandmore.de
 News 2016
Gaspreis/Privat ab 5,05 Cent/brutto
 zzgl. Grundpreis
Für Gewerbe immer günstige Tagespreise
für Strom- und Gasarife vorhanden
Mehr Info! Tel. 04882 6063273
N. von Thun Pro- MIDIA
 Am Gänsemarkt 7 25774 Lunden

Ein Zuhause im Alter, auch bei Pflegebedürftigkeit

- Betreuung nach dem Hausgemeinschaftskonzept
- Betreuung aller Pflegestufen
- Großzügig geschnittene Einzelzimmer
- Unterstützung bei Antragstellung aller Art
- Eigene Möblierung möglich, kostenloser Umzugsservice
- Vollstationäre und Kurzzeitpflege

Haus am Mühlenteich
 Seniordienstleistungszentrum Tellingstedt
 Teichstraße 8a · 25782 Tellingstedt
 Tel. 0 48 38/ 7 05 58-0
www.haus-am-muehlenteich.com
info@haus-am-muehlenteich.com

Haus am Mühlenberg
 Seniordienstleistungszentrum Hennstedt
 Kiefernweg 4 · 25779 Hennstedt
 Tel. 0 48 36/ 99 51-0
www.haus-am-muehlenberg.de
info@haus-am-muehlenberg.de

Haus zur Mühle
 Seniordienstleistungszentrum Süderheistedt
 Heider Straße 23 · 25779 Süderheistedt
 Tel. 0 48 1/ 42 16 17-0
 Fax 0 48 1/ 42 16 17-14
info@haus-zur-muehle.de

Besuchen Sie uns auch auf unseren Facebook- Seiten

ENDLICH GUT SCHLAFEN,
 auf Komfortmatratzen aus Dithmarschen

UNSER EXTRA:
 Zufriedenheitsgarantie*

* Testen Sie unsere Produkte 14 Tage zu Hause unter Alltagsbedingungen. Erst nach Ablauf dieser Testphase bekommen Sie von uns eine Rechnung. Sollten Sie nicht zufrieden sein, informieren Sie uns bitte innerhalb der 14 Tage. Alle weiteren Infos unter www.wulff-matratzen.de

Strom und Erdgas für Dithmarschen



Mein Energieversorger - natürlich von hier!
günstig, fair und kundennah

Montag-Freitag 09.00 - 17.00 Uhr
Samstag 09.00 - 13.00 Uhr
Süderstraße 30, 25746 Heide
☎ 0481/906-400
www.stadtwerke-heide.de

STADTWERKE HEIDE GmbH



Mein Garten - ein Ort,
an dem man sich traut,
auch mal neue Wege zu gehen.

Dahmlos

Gartengestaltung GmbH
Tellingstedt • ☎ 04838/7870-0
www.dahmlos.de

Ihre Experten für
Garten & Landschaft

TISCHLEREI

CHRISTIAN NÖHRING

DÖRPSTRAAT 5 • 25876 HUDE
TEL. 04884/90997-90
MOBIL 0176/7218-7241
INFO@TISCHLEREI-NOEHRING.DE
WWW.TISCHLEREI-NOEHRING.DE

MÖBELBAU
INNENAUSBAU
KÜCHEN
FENSTER
TÜREN
REPARATUREN

Ihre Helfer in schweren Stunden

Bestattungen V. Manthey

- Erledigung aller Formalitäten
- Erd- & Feuerbestattungen
- Seebestattungen
- Waldbestattungen

☎ Tag und Nacht für Sie erreichbar

Telefon 04803.13 99
Mobil 0160.90 24 82 69
Pahlen · Delve · Tellingstedt

Bestattungsinstitut Ramcke

fachgeprüfter Bestatter

- alle Bestattungsarten
- Erledigung aller Formalitäten
- Organisation aller Termine u. Wünsche
- Trauerdrucksachen
- Bestattungsvorsorge

24 Stunden für Sie da !

Telefon : 04838 - 1376

Kirchspielbezirke :
Tellingstedt - Delve - Pahlen - Heide
Weddingstedt - Nordhastedt - Albersdorf

nach Iso-Norm zertifiziert